

Tárgy: Jegyzőkönyv hatósági ellenőrzésről

ÖSSZEFOGLALÓ JEGYZŐKÖNYV

a **Bolgár Országos Önkormányzat** (1097 Budapest, Fehér Holló u. 8.) fenntartót (a továbbiakban: Fenntartó) - a fenntartásában lévő köznevelési intézmények által ellátott feladatok alapján a 2024. január 1-től 2024. december 31-ig terjedő időszakra - megillető költségvetési támogatás igénylésének ellenőrzéséről.

Az ellenőrzés célja annak megállapítása volt, hogy:

- a költségvetési támogatás elszámolása megfelel-e a jogszabályi előírásoknak,
- a költségvetési támogatás jogszerű felhasználási követelményei biztosítottak-e.

Az ellenőrzés az államháztartásról szóló 2011. évi CXCV. törvény 54. § (1) bekezdés a) pontjában és a nemzeti köznevelésről szóló törvény végrehajtásáról szóló 229/2012. (VIII. 28.) Korm. rendelet (a továbbiakban: 229/2012. Korm. rendelet) 37/O. § (1) bekezdésében foglalt felhatalmazás alapján történt.

Az ellenőrzött intézmények:

Bolgár Kétnyelvű Nemzetiségi Óvoda

(székhely: 1097 Budapest, Fehér Holló u. 8.; a továbbiakban: Óvoda)

Bolgár Nyelvoktató Nemzetiségi Iskola

(székhely: 1097 Budapest, Fehér Holló u. 8.;

telephely: 2314 Halásztelek, Somogyi Béla u. 50.; a továbbiakban: Iskola)

Az ellenőrzött támogatások:

Magyarország 2024. évi központi költségvetéséről szóló 2023. évi LV. törvény (a továbbiakban: 2024. évi Kvtv.)

2. melléklet I. pontja:

- **1.2.3. kiegészítő támogatás a pedagógusok és a pedagógus szakképzettséggel rendelkező segítők minősítéséből adódó többletkiadásokhoz**
1.2.3.1.1.2. Alapfokozatú végzettségű Mesterpedagógus kategóriába sorolt pedagógusok, pedagógus szakképzettséggel rendelkező segítők kiegészítő támogatása (2022. december 31-ig 12 hó)
- **1.2.4. Nemzetiségi pótlék**
1.2.4.1.1. Nemzetiségi pótlékban részesülő pedagógusok - pótlék felső határ (40%)

7. melléklet I pont szerint:

1.1. Átlagbér alapú támogatás

1.1.1. Óvodában foglalkoztatott pedagógusok átlagbér alapú támogatása, kiegészítő nemzetiségi óvodai nevelés

(a 2024. évi Kvtv. 2. melléklet I. pont 1.2.2. Az óvodában foglalkoztatott pedagógusok átlagbér alapú támogatása jogcím szerint)

1.1.2. Általános iskolában foglalkoztatott pedagógusok átlagbér alapú támogatása, kiegészítő nemzetiségi oktatás

1.1.3. Gimnáziumban, szakgimnáziumban, szakiskolában, készségfejlesztő iskolában foglalkoztatott pedagógusok átlagbér alapú támogatása, kiegészítő nemzetiségi oktatás

1.2. Kiegészítő támogatás a pedagógusok és a pedagógus szakképzettséggel rendelkező segítők minősítéséből adódó többletkiadásaihoz

1.2.3. Pedagógus II. fokozatba sorolt mesterfokozatú végzettséggel rendelkező pedagógus kiegészítő támogatása (2022. december 31-ig 12 hó)

1.3. Kiegészítő támogatás a differenciált nemzetiségi pótlékhoz

1.3.3. A köznevelési Kjtvr. 16. § (6) bekezdés a) pont ac) alpontja és b) pontja alapján nemzetiségi pótlékra jogosult pedagógus esetén (40%)

1.4. Pedagógus szakképzettséggel vagy szakképesítéssel nem rendelkező nevelő és oktató munkát közvetlenül segítők átlagbérének támogatása

1.4.1. Óvodában foglalkoztatott pedagógusok nevelőmunkáját közvetlenül segítők átlagbéralapú támogatása

(a 2024. évi Kvtv. 2. melléklet I. pont 1.2.5. Az óvodában foglalkoztatott pedagógusok nevelőmunkáját közvetlenül segítők átlagbéralapú támogatása jogcím szerint)

1.4.2. Iskolában, kollégiumban, gyógypedagógiai, konduktív pedagógiai nevelési-oktatási, valamint pedagógiai szakszolgálati intézményben pedagógus szakképzettséggel vagy szakképesítéssel nem rendelkező nevelő és oktató munkát közvetlenül segítők átlagbérének támogatása.

Az egyes fenntartók által kifizetendő esélyteremtési illetményrészhez kapcsolódó támogatásról, valamint a 2024. évi kiegészítő költségvetési támogatásról, továbbá a pedagógusok új életpályájáról szóló 2023. évi LII. törvény végrehajtásáról szóló 401/2023. (VIII. 30.) Korm. rendelet módosításáról szóló 662/2023. Kormányrendeletben (a továbbiakban: 662/2023. Korm. rendelet) meghatározott támogatások:

2. melléklet I. pontja:

1.2.3. kiegészítő támogatás a pedagógusok és a pedagógus szakképzettséggel rendelkező segítők minősítéséből adódó többletkiadásokhoz

1.2.3.1.1.2. Alapfokozatú végzettségű Mesterpedagógus kategóriába sorolt pedagógusok, pedagógus szakképzettséggel rendelkező segítők kiegészítő támogatása (2022. december 31-ig 12 hó)

1.2.4. Nemzetiségi pótlék

1.2.4.1.1. Nemzetiségi pótlékban részesülő pedagógusok - pótlék felső határ

7. melléklet I pont szerint:

1.1. Átlagbér alapú támogatás

1.1.1. Óvodában foglalkoztatott pedagógusok átlagbéralapú támogatása, kiegészítő nemzetiségi óvodai nevelés

(a 2024. évi Kvtv. 2. melléklet I. pont 1.2.2. Az óvodában foglalkoztatott pedagógusok átlagbéralapú támogatása jogcím szerint)

1.1.2. Általános iskolában foglalkoztatott pedagógusok átlagbéralapú támogatása, kiegészítő nemzetiségi oktatás

1.1.3. Gimnáziumban, szakgimnáziumban, szakiskolában, készségfejlesztő iskolában foglalkoztatott pedagógusok átlagbéralapú támogatása, kiegészítő nemzetiségi oktatás

1.2. Kiegészítő támogatás a pedagógusok és a pedagógus szakképzettséggel rendelkező segítők minősítéséből adódó többletkiadásaihoz

1.2.3. Pedagógus II. fokozatba sorolt mesterfokozatú végzettséggel rendelkező pedagógus kiegészítő támogatása (2022. december 31-ig 12 hó)

1.3. Kiegészítő támogatás a differenciált nemzetiségi pótlékhoz

1.3.3. A köznevelési Kjtvr. 16. § (6) bekezdés a) pont ac) alpontja és b) pontja alapján nemzetiségi pótlékra jogosult pedagógus esetén (40%)

Ellenőrzött időszak: 2024. január 1 – 2024. december 31.

Az ellenőrzés időpontja: 2025. december 8-10.

Az ellenőrzés befejezésének időpontja: 2025. december 10.

A helyszíni ellenőrzés során készült jegyzőkönyv száma: BPMVMIG-ÁHI/389-5/2025.

Az általános közigazgatási rendtartásról szóló 2016. évi CL. törvény (továbbiakban: Ákr.) 5. §-a és 78.§ (2) bekezdése alapján az Ákr. 104. § (4) pontban foglaltakra tekintettel felhívom a figyelmet a BPMVMIG-ÁHI/389-3/2025. számú végzés mellékleteként megküldött tájékoztatóban részletezett ügyféli jogokra és kötelezettségekre.

Ellenőrzést végezték:

Név	Beosztás	Megbízólevél száma
dr. Bán-Csőke Melinda	ellenőrzési referens	BPMVMIG-ÁHI/389-2/2025.
dr. Kiss Virág	ellenőrzési referens	BPMVMIG-ÁHI/389-2/2025.
Andronic Bfborka	ellenőrzési referens	BPMVMIG-ÁHI/389-2/2025.

Az ellenőrzés vezetője: dr. Bán-Csőke Melinda

Ellenőrzési program száma: BPMVMIG-ÁHI/389-1/2025.

A helyszíni ellenőrzés során a Fenntartó részéről jelen volt: dr. Mohácsy Tamás, Fenntartó meghatalmazott képviselője.

Jogszabályi háttér:

- 2024. évi Kvtv.,
- Az államháztartásról szóló 2011. évi CXCV. törvény (a továbbiakban: Áht.),
- A közalkalmazottak jogállásáról szóló 1992. évi XXXIII. törvény (a továbbiakban: Kjt.),
- A nemzeti köznevelésről szóló 2011. évi CXCV. törvény (a továbbiakban: Köznevel. tv.),
- A pedagógusok új életpályájáról szóló 2023. évi LII. törvény (a továbbiakban: Púétv.),
- A személyes gondoskodást nyújtó gyermekjóléti alapellátások és gyermekvédelmi szakellátások térítési díjáról és az igénylésükhöz felhasználható bizonyítékokról szóló 328/2011. (XII. 29.) Korm. rendelet (a továbbiakban: 328/2011. Korm. rendelet),
- 229/2012. (VIII. 28.) Korm. rendelet a nemzeti köznevelésről szóló törvény végrehajtásáról (a továbbiakban: 229/2012. Korm. rendelet),
- 401/2023. Korm. rendelet a pedagógusok új életpályájáról szóló 2023. évi LII. törvény végrehajtásáról (a továbbiakban: 401/2023. Korm. rendelet),
- 662/2023. Korm. rendelet,
- 20/2012. (VIII. 31.) EMMI rendelet a nevelési-oktatási intézmények működéséről és a köznevelési intézmények névhasználatáról (a továbbiakban: 20/2012. EMMI rendelet).

Az ellenőrzött dokumentumok, nyilvántartások:

- Az Intézmények alapító okirata,
- Az Intézmények nyilvántartásba vételéről, és a működési engedélyéről szóló végleges határozat,
- A Fenntartó és az Intézmények bankszámlaszereződése,
- A Fenntartó és az Intézmények részéről jogosult aláírási címpéldánya,
- Az Oktatási Hivatal által kiadott dokumentum az Intézmények OM azonosítójáról,
- A Köznevelési Információs Rendszerből (a továbbiakban: KIR) a 2024. október 1-jei időpontra vonatkozóan lejelentett adatok a gyermekekre és tanulókra, illetve a 2024. január 1. és 2024. december 31. közötti időszakban a pedagógusokra, a pedagógusok nevelő-oktató munkáját közvetlenül segítőkre és vezetőkre vonatkozóan.
- A Fenntartó és az Intézmények pénzügyi-számviteli nyilvántartásai, működési és fenntartási célú számlák, könyvelési adatok,

Honlap: allamkincstar.gov.hu
Telefonos ügyfélszolgálat: 1811

Cím: 1138 Budapest, Váci út 188.
Postacím: 1389 Budapest Pf.: 105

- 2024. évi fenntartói és intézményi főkönyvi kivonatok,
- A 3., 5., 8. és 9. számlaosztályhoz tartozó főkönyvi kártonok,
- Fenntartói és intézményi bankszámla kivonatok a költségvetési támogatás beérkezéséről, bankszámla kivonatok köztartozás megfizetéséről,
- A Köznev. tv. 31. § (2) bekezdés c) pont szerinti írásbeli megállapodás,
- Az Intézmények nevelési és pedagógiai programja a 2024/2025. tanévre/nevelési évre vonatkozóan,
- Az Intézmények házirendje,
- Nem magyar állampolgárok esetén, a Magyarországon való tartózkodás jogcímét igazoló okiratok.

A jogcímekhez kapcsolódó dokumentumok

Óvodai neveléssel kapcsolatos dokumentumok:

- Tanügyi nyilvántartások: felvételi előjegyzési napló, felvételi és mulasztási napló, óvodai csoportnapló, óvodai törzskönyv,
- A 2024/2025. nevelési évre vonatkozóan 2024. augusztus 31-ig a 6. életévét betöltött gyermek esetében a felmentést engedélyező szerv döntése és/vagy a szakértői bizottság által kiadott szakvélemény az óvodai nevelés meghosszabbításáról,
- A felmentést engedélyező szerv által adott felmentés az óvodai foglalkozáson való részvétel alól.

Általános iskolai oktatással kapcsolatos dokumentumok:

- Tanügyi nyomtatványok (beírási napló, osztálynapló, csoportnapló, foglalkozási napló, törzslap).

Gimnáziumi oktatásra vonatkozó dokumentumok:

- Tanügyi nyilvántartások (beírási napló, osztálynapló, csoportnapló, törzslap).

Pedagógusokra és a pedagógusok nevelő-oktató munkáját közvetlenül segítőkre vonatkozó dokumentumok:

- A pedagógusok, segítők alkalmazási okmányai, egyéb dokumentumai (munkaszerződés/megbízási szerződés, munkaköri leírások, végzettséget igazoló dokumentumok),
- Bérkifizetést igazoló dokumentumok, bérkártonok, járulékbevallások,
- Az intézményvezető felsőfokú végzettségét, pedagógus szakképzettségét alátámasztó dokumentumok,
- Oktatási Hivatal tájékoztatása a pedagógus minősítésen részt vett pedagógusok átsorolásáról, minősítések dokumentumai.

Nemzetiségi pótlékkal kapcsolatos dokumentumok:

- A nemzetiségi pedagógusok alkalmazási dokumentumai (munkaszerződések, végzettséget igazoló dokumentumok).

MEGÁLLAPÍTÁSOK

Az Igazgatóság az ellenőrzés tervezett időpontjaként 2025. december 8-10. napjait, míg helyszínéül a Fenntartó székhelyét jelölte ki. Az ellenőrzés a tervezett időpontban és helyszínen zajlott.

Az Igazgatóság a BPMVMIG-ÁHI/389-3/2025. számú értesítő levelet az ellenőrzést megelőzően a Fenntartó részére elektronikus úton továbbította 2025. november 21. napján, amelyet a Fenntartó ugyanezen a napon átvett. Az Igazgatóság a helyszíni ellenőrzés elősegítése érdekében kérte a Fenntartótól a 2024. évi elszámolásában szereplő adatok részletezését tartalmazó tanúsítványok kitöltését és az ellenőrzés megkezdését megelőzően elektronikus úton történő megküldését. A Fenntartó a tanúsítványokat kitöltötte, azokat e-mail útján visszaküldte, melyek BPMVMIG-ÁHI/389-4/2025. számon iktatásra kerültek. A kinyomtatott példányokat a Fenntartó képviselője a helyszínen aláírásával és bélyegzővel hitelesítette.

A helyszíni ellenőrzés során BPMVMIG-ÁHI/389-5/2025. számon jegyzőkönyv készült (a továbbiakban: Helyszíni jegyzőkönyv). A Helyszíni jegyzőkönyv mellékletét képezik az alábbi Tanúsítványok:

1. számú melléklet: Tanúsítvány - A 2024/2025. nevelési évben a 2024. évi költségvetési támogatás elszámolása során figyelembe vett gyermekek adatairól (Óvoda) (a továbbiakban: 1. számú Tanúsítvány)
2. számú melléklet: Tanúsítvány - A 2024/2025. nevelési évben a 2024. évi költségvetési támogatás elszámolása során figyelembe vett gyermekek adatairól (Iskola) (a továbbiakban: 2. számú Tanúsítvány)
3. számú melléklet: Tanúsítvány - az általános iskolai kiegészítő nemzetiségi oktatásban résztvevők számának meghatározásáról a vizsgált időszakban (Iskola) (a továbbiakban: 3. számú Tanúsítvány)
4. számú melléklet: Tanúsítvány - a gimnáziumi kiegészítő nemzetiségi oktatásban résztvevők számának meghatározásáról a vizsgált időszakban (Iskola) (a továbbiakban: 4. számú Tanúsítvány)
5. számú melléklet: Tanúsítvány - az általános iskolai kiegészítő nemzetiségi oktatásban résztvevők számának meghatározásáról a vizsgált időszakban (Iskola, telephely: Halásztelek) (a továbbiakban: 5. számú Tanúsítvány)
6. számú melléklet: Tanúsítvány - A nevelő-oktató (pedagógus) munkakörben foglalkoztatottak és a minősítések adatairól (Óvoda) (a továbbiakban: 6. számú Tanúsítvány)
7. számú melléklet: Tanúsítvány - A nevelő-oktató (pedagógus) munkakörben foglalkoztatottak és a minősítések adatairól (Iskola) (a továbbiakban: 7. számú Tanúsítvány)
8. számú melléklet: Tanúsítvány - A segítő-munkakörben foglalkoztatottak (munkaszerződés alapján) adatairól a vizsgált időszakban (Óvoda) (a továbbiakban: 8. számú Tanúsítvány)
9. számú melléklet: Tanúsítvány - A segítő-munkakörben foglalkoztatottak (munkaszerződés alapján) adatairól a vizsgált időszakban (Iskola) (a továbbiakban: 9. számú Tanúsítvány)
10. számú melléklet: Tanúsítvány - A nemzetiségi pótlékról 2024. évre (Óvoda, 40%) (a továbbiakban: 10. számú Tanúsítvány)
11. számú melléklet: Tanúsítvány - A nemzetiségi pótlékról 2024. évre (Iskola, 40%) (a továbbiakban: 11. számú Tanúsítvány)
12. számú melléklet: Tanúsítvány - A fenntartói bevételek és kiadások 2024. évi alakulásáról (a továbbiakban: 12. számú Tanúsítvány)
13. számú melléklet: Tanúsítvány - Kimutatás az állami támogatás beérkezéséről és az Intézmény számára történő átadásról (a továbbiakban: 13. számú Tanúsítvány)
14. számú melléklet: Tanúsítvány - Az intézményi bevételek és kiadások 2024. évi alakulásáról (Óvoda) (a továbbiakban: 14. számú Tanúsítvány)
15. számú melléklet: Tanúsítvány - Az intézményi bevételek és kiadások 2024. évi alakulásáról (Iskola) (a továbbiakban: 15. számú Tanúsítvány)
16. számú melléklet: Tanúsítvány - Kimutatás a kifizetett (bruttó) bérekről és járulékokról (munkáltatókat terhelő) a ténylegesen foglalkoztatott Nevelő-, oktató munkát közvetlenül segítő (Óvoda) (a továbbiakban: 16. számú Tanúsítvány)
17. számú melléklet: Tanúsítvány - Kimutatás a kifizetett (bruttó) bérekről és járulékokról - Pedagógus munkakörben foglalkoztatottak után 2024. évre vonatkozóan (Óvoda) (a továbbiakban: 17. számú Tanúsítvány)
18. számú melléklet: Tanúsítvány - Kimutatás a kifizetett (bruttó) bérekről és járulékokról (munkáltatókat terhelő) a ténylegesen foglalkoztatott Nevelő-, oktató munkát közvetlenül segítő (Iskola) (a továbbiakban: 18. számú Tanúsítvány)
19. számú melléklet: Tanúsítvány - Kimutatás a kifizetett (bruttó) bérekről és járulékokról - Pedagógus munkakörben foglalkoztatottak után 2024. évre vonatkozóan (Iskola) (a továbbiakban: 19. számú Tanúsítvány)

A. ÁLTALÁNOS MEGÁLLAPÍTÁSOK

A helyszíni ellenőrzés során az Óvoda esetében a 2021. április 23-án, 2024. február 8-án, 2024. április 26-án és a 2024. augusztus 16-án kelt intézményi alapító okiratok, az Iskola esetében a 2021. május 25-én, a 2024. február 7-én, a 2024. április 26-án és a 2024. augusztus 16-án kelt intézményi alapító okiratok bemutatásra kerültek, melyek megegyeznek az Igazgatóságon megtalálható dokumentumokkal.

A helyszíni ellenőrzés során bemutatott működési engedélyek tartalmazzák az igényjogosultságot megalapozó alapfeladatokat. A működési engedélyek összhangban vannak az alapító okiratokkal. Az Intézmények a megjelölt székhelyen működnek.

Iskola

A Fővárosi Kormányhivatal által kiadott, 2024. évben hatályos, BP/1009/02331-13/2024. számú egységes szerkezetű működési engedély és a BP/1009/02331-15/2024. számú működési engedély adatai:

Az Intézmény típusa: többcélú, közös igazgatású köznevelési intézmény: kiegészítő nemzetiségi nyelvoktató iskola, kiegészítő nemzetiségi óvoda)

Az Intézmény alapfeladata: kiegészítő nemzetiségi nyelvoktatás, kiegészítő nemzetiségi óvodai nevelés

Az Intézmény OM azonosítója: 200 470

Az Intézmény csoportjainak száma: -

Az Intézménybe felvehető maximális óvodai gyereklétszám: 21 fő

Legmagasabb tanulólétszám: 100 fő

Székhely: 1097 Budapest, Fehér Holló u. 8.

Az Intézmény gazdálkodásának módja: önállóan működő költségvetési szerv.

Óvoda

A Budapest Főváros Kormányhivatala által 2024. augusztus 28-án kiadott BP/1009/02332-13/2024. számú működési engedély adatai:

Az Intézmény típusa: óvoda

Az Intézmény alapfeladata: nemzetiséghez tartozók óvodai nevelése

Az Intézmény OM azonosítója: 201 152

Az Intézmény csoportjainak száma: 2

Az Intézménybe felvehető maximális óvodai gyereklétszám: 42 fő

Székhely: 1097 Budapest, Fehér Holló u. 8.

Az Intézmény gazdálkodásának módja: önállóan működő költségvetési szerv.

A helyszíni ellenőrzés során a Fenntartó részéről bemutatott aláírási címpéldány szerint Dr. Muszev Dimitrov Dancso, az önkormányzat elnöke jogosult aláírásra.

B. AZ IGÉNYBEVETT TÁMOGATÁSOKRA VONATKOZÓ MEGÁLLAPÍTÁSOK

1. Támogatások megállapításának, felhasználásának és elszámolásának szabályai

A támogatás jogalapjára a 2024. évi Kvtv. 43. § (1) bekezdés a) pontja, a 7. melléklet II. 1.16. és 3.1. pontja, 2. melléklet II. 15.1. és 15.2., a felhasználására vonatkozóan a 2. melléklet II.13.3.1., 47.4.1., 8. melléklet II. 2.13.1. pontja tartalmazznak rendelkezéseket.

2024. évi Kvtv. 43. § (1) bekezdés pontja:

„43. § (1) Az Országgyűlés a köznevelési és szakképzési feladat ellátására
a) átlagbéralapú támogatást állapít meg a nevelési-oktatási, szakképző, valamint pedagógiai szakszolgálati intézményt fenntartó nemzeti és önkormányzati, az egyházi és magán köznevelési és szakképző intézmény fenntartója részére az általuk fenntartott nevelési-oktatási és szakképző intézményben, továbbá pedagógiai szakszolgálati intézményben pedagógus, oktató és – a (3) bekezdés kivételével – a nevelő-oktató munkát közvetlenül segítő munkakörben foglalkoztatottak után a 7. melléklet 1.1. Átlagbéralapú támogatás jogcímen, az 1.2. Kiegészítő támogatás a pedagógusok és a pedagógus szakképzéssel rendelkező segítők minősítéséből adódó többletkiadásaihoz jogcímen, az 1.3. Kiegészítő támogatás a differenciált nemzeti és önkormányzati pótlékhoz jogcímen és az 1.4. Pedagógus szakképzettséggel, vagy pedagógus szakképesítéssel nem rendelkező nevelő és oktató munkát közvetlenül segítő átlagbérének támogatása jogcímen meghatározott jogosultak után, az őket ott megillető mértékek szerint...”

2024. évi Kvtv. 7. melléklet II. 3.1. pontja:

„3. 1.1.1. Óvodában foglalkoztatott pedagógusok átlagbéralapú támogatása jogcím
3.1. Óvodában az átlagbéralapú támogatást a 2. melléklet 15. pontja szerint kell megállapítani.”

2024. évi Kvtv. 2. melléklet II. 15.1 és 15.2. pontja:

„15.1. A központi költségvetés jogszabály alapján elismert átlagbéralapú támogatást biztosít az óvodát fenntartó önkormányzat részére, az általa fenntartott óvodában foglalkoztatott pedagógusok béréhez és az ehhez kapcsolódó szociális hozzájárulási adóhoz.

15.2. A támogatás az önkormányzatot az általa fenntartott óvodákban foglalkoztatott, a jogszabályban meghatározott nevelés-szervezési paraméterek szerint számított pedagóguslétszám után illeti meg. Egy intézménynek kell tekinteni az egy OM-azonosítóval és alapító okirattal rendelkező óvodát, beleértve az óvoda valamennyi feladatellátási helyét (székhely, tagintézmény, telephely) akkor is, ha az alapító okiratban a tagintézményként vagy telephelyként nevesített feladatellátási hely a fenntartótól eltérő településen van.”

2024. évi Kvtv. 2. melléklet II. 13.3.1. pontja:

„13.3.1. Az 1.2. A települési önkormányzatok egyes köznevelési feladatainak támogatása jogcím szerinti támogatások kizárólag a támogatással érintett óvodaintézmények működési és felhalmozási kiadásaira, valamint az óvodai nevelésben részt vevő gyermekek étkeztetési kiadásaira használhatók fel.”

2024. évi Kvtv. 2. melléklet II. 47.4.1. pontja:

„47.4.1. A támogatás kizárólag az étkeztetés teljes önköltségére (annak megszervezésével összefüggő valamennyi költségre, ideértve a felhalmozási jellegű kiadásokat is) számolható el, azzal, hogy az 1.4.1.1. Intézményi gyermekétkeztetés - bértámogatás jogcím és az 1.4.1.2. Intézményi gyermekétkeztetés - üzemeltetési támogatás jogcím szerinti támogatások egymás között átcsoportosíthatók.”

2024. évi Kvtv. 7. melléklet II. 2.13.1. pontja:

„2.13.1. Az átlagbéralapú támogatás a személyi juttatások és az azokhoz kapcsolódó munkaadókat terhelő járulékos és szociális hozzájárulási adó kifizetéséhez, a dologi kiadások, az ellátottak pénzbeli juttatásai és egyéb működési célú kiadások, valamint felújítási kiadások finanszírozására használható fel a felújítási hitel felvétele és törlesztése kivételével. Az átlagbéralapú támogatás azon megbízási jogviszonyban foglalkoztatott pedagógusként, oktatóként foglalkoztatott, valamint nevelő és oktató munkát közvetlenül segítő alkalmazottak megbízási díjára használható fel - az Nkt. 22. § (2) bekezdésében, a szakképzésről szóló törvény végrehajtásáról szóló 12/2020. (II. 7.) Korm. rendelet 58. § (2) bekezdésében meghatározott alkalmazotti arány mértékéig -, akik megfelelnek a nemzeti köznevelésről szóló törvény végrehajtásáról szóló 229/2012. (VIII. 28.) Korm. rendelet 37/B. § (2) bekezdés a) pontjában leírt feltételeknek...”

Az Intézmény esetében a költségvetési támogatásokkal összefüggésben a 2024. évi Kvtv. 7. melléklet II.1.16. pontja tartalmaz kiegészítést.

„1.16. Óvoda esetén alkalmazni kell az 1.1.–1.4., 1.6.–1.7., 1.9., 1.11., 1.13.–1.15., 2.5., 2.9.–2.13., 11.1., 11.4.–11.5., 12.2., 13.1., 14., 15., 17., 18., 19. és 20. pontban foglaltakat.”

2. Általános jogosultsági feltételek

229/2012. Korm. rendelet 37/B.§ (1) szerint:

„Az átlagbér alapú támogatás az után a nevelési-oktatási intézményben vagy pedagógiai szakszolgálati intézményben (a továbbiakban együtt: köznevelési intézmény), a gyermek- és tanulóékeztetéshez nyújtott támogatás a nevelési-oktatási intézményben nevelt, oktatott olyan gyermek, tanuló után vehető igénybe,

a) aki szerepel a felvételi és mulasztási vagy beírás naplóban,

b) akról kiállították a törzslapot, kollégiumban a törzskönyvet, illetve aki óvoda esetében szerepel a felvételi előjegyzési naplóban,

c) akinek jelenlétéről, távolmaradásáról külön jogszabályban meghatározott nyilvántartást vezetnek,

d) aki szakképzési feladatellátás esetén az adott tanévre vonatkozó szakképzési megállapodásban meghatározott keretlétszámban szerepel, és

e) aki rendelkezik oktatási azonosító számmal.

(2) Az átlagbér alapú támogatás, a gyermek- és tanulóékeztetéshez nyújtott támogatás (a továbbiakban: támogatások) igénybevételének feltétele, hogy

a) a köznevelési intézmény

aa) rendelkezzen OM azonosítóval,

ab) működési engedélyében szerepeljen az igényjogosultságot megalapozó alapfeladat,

ac) ne lépje túl a működési engedélyében feladatellátási helyenként meghatározott maximális gyermek- és tanulólétszámot és

ad) alkalmazottja és óraadója szerepeljen a KIR személyi nyilvántartásában,

b) - nevelési-oktatási intézmény esetében - a nevelési-oktatási intézménnyel létesített óvodai, tanulói, kollégiumi tagsági jogviszony szerepeljen a KIR személyi nyilvántartásában,

c) - az intézmény rendelkezzen a 37. § (4) és (5) bekezdése szerinti szülői nyilatkozattal,

d) - pedagógiai szakszolgálati intézmény esetében - az átlagbér alapú támogatás feltétele, hogy a pedagógiai szakszolgálati intézményben ellátott gyermek, tanuló szerepeljen a pedagógiai szakszolgálati intézmények működéséről szóló 15/2013. (II. 26.) EMMI rendelet (a továbbiakban: EMMI rendelet) szerinti nyilvántartásban.

(3) Az (1) bekezdést és a (2) bekezdés a), b) és c) pontját a külföldi nevelési-oktatási intézményre és a nemzetközi nevelési-oktatási intézményre is alkalmazni kell.

(4) Átlagbér alapú támogatást igényelhet az egyházi és magán köznevelési intézmény fenntartója azon tanuló után, akivel az Nkt. 21. § (9) bekezdésében foglalt - kormányhivatal által történt - intézménykijelölés alapján létesített az adott tanév október 1-je után tanulói jogviszonyt (a továbbiakban: pótlólagos támogatás). A pótlólagos támogatás azok után a tanulók után igényelhető, akik a nyilvántartásból törölt köznevelési intézménnyel az adott tanév október 1-jén tanulói jogviszonyban álltak. A fenntartó a pótlólagos támogatásra vonatkozó igénylést az érintett tanulókkal történő tanulói jogviszony létesítését követő 15 napon belül nyújthatja be az intézmény székhelye szerint illetékes Igazgatóságához. A fenntartó a pótlólagos támogatásra a tanulói jogviszony létesítését követő hónap első napjától az adott tanév augusztusáig jogosult. A pótlólagos támogatásra vonatkozó igénylés benyújtására, megállapítására, folyósítására, elszámolására és ellenőrzésére egyebekben e fejezet szabályait kell alkalmazni.”

2024. évi Kvtv. 7. melléklet II. 1. pontja szerint:

„Az egyházi jogi személyek, a nemzetiségi önkormányzatok és a magán köznevelési és szakképző intézmények fenntartói köznevelési és szakképzési feladatainak és a bevett egyházak és annak belső egyházi jogi személye hit- és erkölcsoktatás után járó támogatásaira vonatkozó általános szabályok

1.1. Az e melléklet szerinti támogatásokat, a működési támogatás kivételével, 2024. december 31-éig kell felhasználni. A fel nem használt – illetve 2025. január 31-éig pénzügyileg nem teljesült –, vagy nem jogszertű kifizetésre fordított összeget vissza kell fizetni.

1.2. A támogatások igénybevétele és elszámolása az október 1-jei köznevelési és szakképzési statisztikai adatokra és az azt megalapozó tanügyi okmányokra vagy a támogatást megalapozó egyéb okmányokra, analitikus nyilvántartásokra épül. Az igénylésnél és annak elbírálása során figyelembe kell venni az Nkt., a szakképzésről szóló 2019. évi LXXX. törvény (a továbbiakban: Szt.), valamint ezek végrehajtási rendeleteiben foglalt előírásokat. Nem korlátozzák az igénybevételeit az Nkt.-nak a maximális csoport- vagy osztálylétszám betartására vonatkozó követelményei.

1.4. Nem igényelhető támogatás olyan gyermek, tanuló után, aki

a) tandíjfizetésre kötelezett,

b) az Nkt. 27. § (7) bekezdése alá nem tartozó tanuló esetében szülői vagy saját kérésre a tankötelezettségét az Nkt. szerinti egyéni munkarendben vagy az Szt. szerinti egyéni tanulmányi rendben teljesíti,

c) Nkt. hatálya alá tartozó intézmény esetében a felnőttoktatásban más sajátos munkarend szerint tanul,

Honlap: allamkincstar.gov.hu
Telefonos ügyfélszolgálat: 1811

Cím: 1138 Budapest, Váci út 188.
Postacím: 1389 Budapest Pf.: 105

- d) Szkt. hatálya alá tartozó intézményben, 2020. szeptember 1-je előtt indított oktatásban a felnőttoktatásban más sajátos munkarend szerint tanul,
- e) felnőttképzésben vesz részt, a szakmai oktatásban felnőttképzési jogviszony szerint résztvevők kivételével,
- f) az Szkt. 3. §-a alapján a szakképzésben való ingyenes részvételre nem jogosult vagy akire tekintettel a fenntartó az Szkt. alapján nem jogosult támogatásra,
- g) vendégtanulói jogviszonyban áll, kivéve, ha e törvény másképp nem rendelkezik,
- h) az óvodai, a tanulói jogviszonyát szünetelteti,
- i) externátusi ellátásban részesül az externátusi ellátásra tekintettel,
- j) nem magyar állampolgár és nem tartozik az Nkt. 92. § (1)–(6) bekezdésének hatálya alá.

1.5. Ha a tanulónak, illetve a képzésben részt vevő személynek térítési díjat kell fizetnie, az átlagbéralapú támogatás és a működési támogatás megállapításánál, és az arról történő elszámolásnál a tanuló, illetve a képzésben részt vevő személy akkor vehető figyelembe, ha az iskola, a kollégium előírta és beszedte azt, függetlenül attól, hogy az adott köznevelési, szakképző intézmény, valamint fenntartója az állami feladatellátásban részt vesz vagy sem. A térítési díj nem lehet kevesebb, mint a jogszabályban meghatározott alsó határ. Ha a tanuló, illetve a képzésben részt vevő személy a térítésszámítás mellett igénybe vehető oktatást jogszabály rendelkezése alapján ingyenesen veheti igénybe, ezt a tényt fel kell tüntetni a törzslapján, megjelölve a döntés alapjául szolgáló jogszabályt, továbbá nyilván kell tartania a nevelési-oktatási, illetve a szakképző intézménynek az ehhez és egyéb kedvezmények igazolásához szükséges dokumentumokat. Ebben az esetben az átlagbéralapú támogatás megállapításakor a tanulót, illetve a képzésben részt vevő személyt figyelembe lehet venni. Az igénylési létszámba nem számítható be az a gyermek, tanuló, illetve a képzésben részt vevő személy, akinek a nevelési-oktatási, szakképző intézmény a jogszabályban meghatározott térítési díj maximális mértékénél magasabb fizetési kötelezettséget ír elő.

[...]

1.12. Az Nkt. hatálya alá tartozó intézmény esetén felnőttoktatásban a tanulói jogviszony fennállásakor a tanuló abban a tanévben vehető utóljára figyelembe vendégtanulóként, amelyben tankötelezettsége fennáll vagy életkora alapján nappali rendszerű iskolai oktatásban is részt vehetne. A sajátos munkarendben létesített tanulói jogviszony esetében a tanuló nem vehető figyelembe vendégtanulóként."

Köznev. tv. 53. § (2) bekezdése alapján:

„Megszűnik a tanulói jogviszony

- a) ha a tanulót másik iskola átvette, az átvétel napján,
- b) az általános iskola utolsó évfolyamának elvégzéséről szóló bizonyítvány kiállításának napján,
- c) gimnáziumi tanulmányok esetén az utolsó évfolyam elvégzését követő első érettségi vizsgaidőszak utolsó napján,

[...]

- d) a tankötelezettség megszűnése után - ha a szülő a tanuló egyetértésével, nagykorú tanuló esetén a tanuló írásban bejelenti, hogy nem folytatja tanulmányait az iskolában -, a bejelentés tudomásulvételének napján,
- e) ha a tanuló tanulói jogviszonyát - a tanköteles tanuló kivételével - fizetési hátralék miatt az igazgató a szülő, nagykorú tanuló esetén a tanuló eredménytelen felszólítása és a tanuló szociális helyzetének vizsgálata után megszünteti, a megszüntetés tárgyában hozott döntés véglegessé válásának napján.

[...]

- i) ha a tanuló tanulói jogviszonyát - a tanköteles tanuló kivételével - fizetési hátralék miatt az igazgató a szülő, nagykorú tanuló esetén a tanuló eredménytelen felszólítása és a tanuló szociális helyzetének vizsgálata után megszünteti, a megszüntetés tárgyában hozott döntés véglegessé válásának napján."

Köznev. tv. 53. § (3) bekezdés alapján:

„A (2) bekezdés i) pontjában foglalt rendelkezés nem alkalmazható, ha a tanuló hátrányos helyzetű."

Köznev. tv. 53. § (4) bekezdés alapján:

„Megszűnik a tanuló tanulói jogviszonya - a tanköteles tanuló kivételével - ha az iskola kötelező foglalkozásairól a 20/2012. (VIII. 31.) EMMI rendelet 50. § (4) bekezdésében meghatározott időnél igazolatlanul többet mulasztott."

Köznev. tv. 53. § (5) bekezdés alapján:

„Megszűnik a tanulói jogviszony a kizárás az iskolából fegyelmi határozat véglegessé válásának napján."

Köznev. tv. 53. § (6) bekezdés alapján:

„Az iskola a tanítási év utolsó napján egyoldali nyilatkozattal is megszüntetheti annak a tanulónak a tanulói jogviszonyát, aki nem tanköteles, ha ugyanannak az évfolyamnak a tanulmányi követelményeit második alkalommal nem teljesítette. Az iskolai tanítási év utolsó napján megszüntethető egyoldali nyilatkozattal annak a tanulónak a tanulói jogviszonya is, aki a nappali rendszerű iskolai oktatásban nem vehet részt, feltéve, hogy az iskolában nincs felnevelés, vagy a tanuló abban nem kíván részt venni.”

Köznev. tv. 53. § (7) bekezdés alapján:

„Ha a többcélú köznevelési intézmény több iskolatípus feladatait is ellátja, a tankötelezettség ideje alatt a tanulói jogviszony nem szüntethető meg, amíg a tanulmányok folytatására bármelyik iskolai feladatot ellátó intézményegységben lehetőség van.”

Köznev. tv. 31. § (1) bekezdés alapján:

„Az egyházi köznevelési intézmények és a magán köznevelési intézmények az e törvényben foglalt, az általánostól eltérő szabályok szerint működhetnek és szervezhetik tevékenységüket.”

Köznev. tv. 31. § (2) bekezdés c) pontja:

„Ha a nevelési-oktatási intézményt a Köznev. tv. 2. § (3) bekezdés b) pontjában meghatározott személy tartja fenn az óvodai, iskolai, kollégiumi felvétel, továbbá az óvodai elhelyezés, a tanulói jogviszony, a kollégiumi tagsági viszony fenntartása – írásbeli megállapodásban – fizetési kötelezettséghez köthető, az óvodai elhelyezés, a tanulói jogviszony és a kollégiumi tagsági viszony megszüntetésével kapcsolatosan – írásbeli megállapodásban – a Köznev. tv. 53. § (1)–(10) bekezdésében foglaltaktól el lehet térni.”

Köznev. tv. 31. § (4) bekezdése alapján:

„A köznevelési szerződés keretei között a nevelés és oktatás a gyermekek, tanulók számára térítésmentessé válik, továbbá a gyermekek, tanulók felvételére alkalmazni kell azokat a szabályokat, amelyek az állami, települési önkormányzati nevelési-oktatási intézményekre vonatkoznak, és nem lehet alkalmazni a (2) bekezdés c) pontjában foglaltakat.”

20/2012. EMMI rendelet 50. § (4) bekezdése alapján:

„A tanköteles tanuló kivételével megszűnik a tanulói jogviszonya annak, aki egy tanítási éven belül igazolatlanul harminc tanítási óránál - alappfokú művészeti iskolában tíz tanítási óránál - többet mulaszt, feltéve, hogy az iskola a tanulót, kiskorú tanuló esetén a szülőt legalább két alkalommal írásban figyelmeztette az igazolatlan mulasztás következményeire. A tanulói jogviszony megszűnéséről az iskola írásban értesíti a tanulót, öndíjjal jövedelemmel nem rendelkező és a szülővel közös háztartásban élő nagykorú tanuló esetén a szülőt is, kiskorú tanuló esetén a szülőt.” „Ha a gyermek, a tanuló távollmaradását nem igazolják, a mulasztás igazolatlan. Az iskola köteles a szülőt és a tanuló kollégiumi elhelyezése esetén - amennyiben a kollégium nem az iskolával közös igazgatású intézmény - a kollégiumot is értesíteni a tanköteles tanuló első alkalommal történt igazolatlan mulasztásakor, továbbá abban az esetben is, ha a nem tanköteles kiskorú tanuló igazolatlan mulasztása a tíz órát eléri. Az értesítésben fel kell hívni a szülő figyelmét az igazolatlan mulasztás következményeire. Ha az iskola értesítése eredménytelen marad, és a tanuló ismétlenül igazolatlanul mulaszt, az iskola a gyermekjóléti szolgálat közreműködését igénybe véve megkeresi a tanuló szülőjét.”

3. Létszám megállapítása az oktatás munkarendje alapján

Köznev. tv. 27. § (1) bekezdése alapján:

„Az iskolában a nevelés-oktatást - ha e törvény másképp nem rendelkezik - a nappali oktatás munkarendje szerint a kötelező és választható, egyéni és csoportos, tanórai és egyéb foglalkozások, a kollégiumban a kötelező és választható, egyéni és csoportos foglalkozások keretében csoportbontásokkal kell megszervezni (a továbbiakban: nappali rendszerű iskolai oktatás). A nappali rendszerű iskolai oktatás e törvény felhatalmazása alapján kiadott miniszteri rendeletben az évfolyamra, az időtartamra, a tanulói hozzáférésre és a tanulók felügyeletének megszervezésére vonatkozó részletszabályok meghatározásával, tantermen kívüli, digitális munkarendben is megszervezhető.”

Létszám megállapítása nappali rendszerű iskolai oktatás esetén

Köznev. tv. 45. § (1) bekezdése szerint Magyarországon minden gyermek köteles az intézményes nevelés-oktatásban részt venni, tankötelezettségét teljesíteni.

Köznev. tv. 45. § (3) bekezdése szerint:

„A tankötelezettség annak a tanévnek a végéig tart, amelyben a tanuló a tizenhatodik életévét betölti. A sajátos nevelési igényű tanuló tankötelezettsége meghosszabbítható annak a tanítási évnél a végéig, amelyben a huszonharmadik életévét betölti. A tankötelezettség meghosszabbításáról a szakértői bizottság szakértői véleménye alapján az iskola igazgatója dönt.”

Köznev. tv. 45. § (5) bekezdése szerint:

„A tankötelezettség iskolába járással teljesíthető. Ha a tanuló egyéni adottsága, sajátos helyzete indokolja, és a tanuló fejlődése, tanulmányainak eredményes folytatása és befejezése szempontjából előnyös, a tankötelezettség teljesítése céljából határozott időre egyéni munkarend kérelmezhető. A szülő, nagykorú tanuló esetén a tanuló a kérelmet a tanévet megelőző június 15-éig nyújthatja be a felmentést engedélyező szervhez. Ezen időpontot követően csak abban az esetben nyújtható be kérelem, ha a tankötelezettség iskolába járással történő teljesítését megakadályozó körülmény merül fel. Jogszabályban meghatározott esetben az egyéni munkarendet biztosítani kell.”

2024. évi Kvtv. 7. melléklet II. 2.6. a) pontja alapján:

„A tanulólétszám meghatározásánál a nappali rendszerű iskolai oktatásban vagy a nappali oktatás munkarendje (a továbbiakban: nappali oktatás) szerint oktatott tanulót, továbbá a fejlesztő nevelésben-oktatásban részt vevő tanulót egy tanulóként, az esti oktatás munkarendje szerint tanulók számát kettővel, a levelező oktatás munkarendje szerint tanulók számát ötten elosztva, a kollégiumban ellátott - nappali oktatásban részt vevő - tanulót egy tanulóként kell figyelembe venni.”

Létszám megállapítása térítési díj és tandíj fizetése esetén, továbbá térítésmentesen igénybe vehető nevelés esetén

Köznev. tv. 2. § (2) bekezdése szerint:

„Az állami, települési önkormányzati fenntartású intézményekben, továbbá az állami feladatellátásban részt vevő más fenntartású intézményben az óvodai nevelés, az óvodai nevelési és az iskolai nevelés-oktatást kiegészítő pedagógiai szakszolgálatok igénybevétele, valamint a kollégiumi ellátás az ingyenes oktatásban részt vevő, e törvényben meghatározott feltételeknek megfelelő gyermekek, tanulók számára térítésmentes.”

Köznev. tv. 31. § (2) bekezdés c) pontja alapján, ha a nevelési, oktatási intézményt nem állami köznevelési intézményfenntartó tartja fenn, az óvodai, iskolai, kollégiumi felvétel, továbbá az óvodai elhelyezés, a tanulói jogviszony, a kollégiumi tagsági viszony fenntartása - írásbeli megállapodásban - fizetési kötelezettséghez köthető.

Köznev. tv. 31. § (2) bekezdés e) pontja szerint ha a nevelési-oktatási intézményt nem állami köznevelési intézményfenntartó tartja fenn, a nevelési-oktatási intézmény - a fenntartó, óvoda esetében a települési önkormányzattal, más köznevelési intézmény esetében az oktatásért felelős miniszterrel kötött írásbeli szerződés (a továbbiakban: köznevelési szerződés) alapján - részt vehet az e törvényben meghatározott köznevelési közszolgálati feladatok megvalósításában.

Köznev. tv. 31. § (4) bekezdés:

„A köznevelési szerződés kérései között a nevelés és oktatás a gyermekek, tanulók számára térítésmentessé válik. (...)”

229/2012. Korm. rendelet 37. § (3) bekezdése alapján, az egyházi köznevelési intézmény és a magán köznevelési intézmény szolgáltatásainak igénybevételét a Köznev. tv. 31. § (2) bekezdés c) pontja szerinti fizetési kötelezettséghez kötheti, kivéve, ha az egyházi köznevelési intézmény vagy a magán köznevelési intézmény közoktatási megállapodás, köznevelési szerződés vagy egyoldalú nyilatkozat alapján részt vesz a köznevelési közszolgálati feladatok ellátásában, ebben az esetben a kötelező feladate ellátásban érintettek vonatkozásában a 229/2012. Korm. rendelet 33-36. §-ban foglaltakat kell alkalmazni. Az egyházi köznevelési intézmény és a magán köznevelési intézmény fenntartója - a 229/2012. Korm. rendelet 37. § (1) bekezdésben foglaltakra figyelemmel - meghatározza azokat a szabályokat, amelyek alapján a köznevelési intézmény vezetője dönt a tandíj mértékéről, az adható kedvezményekről és a befizetés módjáról.

2024. évi Kvtv. 7. melléklet II. 1.4. a) pontja:

„Nem igényelhető támogatás olyan gyermek, tanuló után, aki tandíjfizetésre kötelezett.”

Az ellenőrzés során megállapításra került, hogy az Iskolában megfelelő adattartalommal vezették a 20/2012. EMMI rendelet 94. §-a (beírási napló, osztálynapló, törzslap) által előírt tanügyi nyomtatványokat, elektronikus naplót (Kréta napló) vezettek, a beírási napló hagyományos, papíralapú dokumentumként állt rendelkezésre.

Az Óvodában megfelelő adattartalommal vezették a 20/2012. EMMI rendelet 88. § által előírt tanügyi nyomtatványokat (felvételi előjegyzési naplót, felvételi és mulasztási naplót, óvodai csoportnaplót, óvodai törzskönyvet). A 2024/2025. nevelési évben az Intézményben Kréta elektronikus naplót vezettek, a beírási napló hagyományos, papíralapú dokumentumként áll rendelkezésre.

A Tanúsítványokban feltüntetett gyermekek, tanulók valamennyi tanügyi nyomtatványban szerepeltek, a mulasztások nyilvántartása megtörtént, amely megfelelt a 229/2012. Korm. rendelet 37/B. § (1) bekezdésének.

„Az átlagbér alapú támogatás az után a nevelési-oktatási intézményben vagy pedagógiai szakszolgálati intézményben (a továbbiakban együtt: köznevelési intézmény), a gyermek- és tanulótámogatás nyújtott támogatás és a tankönyvtámogatás a nevelési-oktatási intézményben nevelt, oktatott olyan gyermek, tanuló után vehető igénybe,

a) aki szerepel a felvételi és mulasztási vagy beírási naplóban,

b) akiről kiállították a törzslapot, kollégiumban a törzskönyvet, illetve aki óvoda esetében szerepel a felvételi előjegyzési naplóban,

c) akinek jelenlétéről, távolmaradásáról külön jogszabályban meghatározott nyilvántartást vezetnek és

d) aki rendelkezik oktatási azonosító számmal.”

Nem magyar állampolgár tanulók igényjogosultságának megállapítása

A vizsgálattal érintett Intézményben adott időszakban voltak külföldi állampolgár tanulók. Esetükben bemutatásra kerültek a Magyarországon való tartózkodásra jogosító dokumentumok – az ellenőri kimutatáson rögzítettek szerint.

Kerekítési szabályok érvényesítése

2024. évi Kvtv. 7. melléklet II. 2.10. alapján:

A **pedagógus, illetve oktatólétszám** meghatározása során fenntartónként, a nevelési évi, tanévi október 1-jei gyermek-, illetve tanulólétszám alapján egy tizedes jegyre történik a kerekítés.

2024. évi Kvtv. 7. melléklet II. 2.11. pontja alapján:

A **pedagógus szakképzettséggel rendelkező**, a nevelő és oktató munkát közvetlenül segítő munkakörben foglalkoztatottak létszámának meghatározása során egy tizedesre kerekítve történik.

A 2024. évi Kvtv. 7. melléklet II. 13.2. pontja szerint:

„A támogatás szempontjából nevelő és oktató munkát közvetlenül segítő munkakörben foglalkoztatottaknak a köznevelési Kjtvr. 4. melléklete szerint elismerhető létszáma vehető figyelembe, de legfeljebb a 2024. évben ténylegesen foglalkoztatott segítők - teljes munkaidőre átszámított - átlagos létszáma, egy tizedesre kerekítve.”

2024. évi Kvtv. 7. melléklet I. pont - 1.2. Kiegészítő támogatás a pedagógusok és a pedagógus szakképzettséggel rendelkező segítők minősítéséből adódó többletkiadásaihoz jogcím szerint az iskolában, kollégiumban, gyógypedagógiai, konduktív pedagógiai, valamint pedagógiai szakszolgálati intézményben foglalkoztatott minősített pedagógusok és a pedagógus szakképzettséggel rendelkező segítők után járó támogatás esetén a 2024. évben ténylegesen foglalkoztatott pedagógusok és segítők időarányosan figyelembe vett létszámának megállapítása egy tizedes jegyre kerekítve történik.

229/2012. Korm. rendelet 37/C. § (2a) bekezdése alapján a minősített pedagógusok után járó átlagbér-alapú támogatás esetén, a rész munkaidőben foglalkoztatott pedagógusok létszámának megállapításakor a pedagógus munkaidejének a teljes munkaidőhöz viszonyított arányában egy tizedes jegyre történik a kerekítés.

A rész munkaidőben, valamint a nem teljes évben foglalkoztatott pedagógus, pedagógus szakképzettséggel rendelkező nevelő és oktató munkát közvetlenül segítő esetében a foglalkoztatott munkaidejének a teljes munkaidőhöz viszonyított arányában (foglalkoztatottanként) egy tizedesre kerekítve kerül megállapításra a létszám.

2024. évi Kvtv. 7. melléklet II. 2.6. pontja:

„A finanszírozott pedagógus-, illetve oktatólétszám és a nevelő és oktató munkát közvetlenül segítő munkakörben foglalkoztatottak létszámának megállapításához szükséges - az óvoda kivételével - a nevelési-oktatási, szakképző intézménybe járó, valamint a pedagógiai szakszolgálati intézmény által ellátott gyermekek, tanulók létszámának meghatározása:

a) A tanulólétszám meghatározásánál a nappali rendszerű iskolai oktatásban vagy a nappali oktatás munkarendje (a továbbiakban: nappali oktatás) szerint oktatott tanulói, továbbá a fejlesztő nevelésben-oktatásban részt vevő tanulót egy tanulóként, az esti oktatás munkarendje szerint tanulók számát kétszörösre, a levelező oktatás munkarendje szerint tanulók számát ötten elosztva, a kollégiumban ellátott - nappali oktatásban részt vevő - tanulót egy tanulóként kell figyelembe venni.”

Támogatás felhasználásának vizsgálata

A Fenntartó és az Intézmény pénzügyi kapcsolatának vizsgálata:

A Köznev. tv. 88. § (4) bekezdése:

„88. § (4) A központi költségvetés a 2. § (3) bekezdés b) pont ba) és bb) alpontja szerinti fenntartók számára az állami fenntartású nevelési-oktatási intézményben és pedagógiai szakszolgálati intézményben pedagógus munkakörben alkalmazottak elismert létszáma, valamint a nevelő-oktató munkát közvetlenül segítő jogszabály szerinti finanszírozott létszáma alapján átlagbér alapú költségvetési hozzájárulást biztosít a köznevelési feladat ellátásához szükséges pedagógusok és a nevelő-oktató munkát közvetlenül segítő alkalmazottak illetménye, munkabére és ezek járulékai kifizetéséhez. A 2. § (3) bekezdés b) pont bc) és bd) alpontja szerinti fenntartók esetében a hozzájárulás mértékét a központi költségvetésről szóló törvény állapítja meg.”

A 2024. évre az Igazgatóság által hozott BPM-ÁHI/2811-3/2025. számú elszámoló határozat (a továbbiakban: elszámoló határozat) alapján megállapított, a Fenntartót megillető támogatás összege: **120.591.706 Ft.**

A Fenntartó részére 2024. évben ténylegesen kiutalt támogatás összege: **121.060.866 Ft.**

A Fenntartó főkönyvi kivonatában a 0916043 „Egyéb működési célú támogatások bevételei államháztartáson belülről” soron 423.891.706 Ft jelenik meg bevételként, melyből az állami támogatás összege a 0916043 sorhoz tartozó karton alapján 121.060.866 Ft.

A 059153 „Központi, irányító szervei támogatás folyósítása” soron kerül átadásra az összeg az intézmények részére, amely az intézményi főkönyvi kivonatok 098163 „Központi, irányító szervei támogatás” soron jelenik meg bevételként.

A fenntartói főkönyvi karton alapján 121.060.866 Ft kerül átadásra, az intézményi főkönyvi kivonatokban 098163 „Központi, irányító szervei támogatások” sorokon 27.976.800 Ft (Óvoda) és 93.084.066 Ft (Iskola) szerepel, mely összesen 121.060.866 Ft.

A 229/2012. Korm. rendelet 37/L. § (2) bekezdésében foglalt fenntartói nyilatkozat alátámasztása érdekében az Igazgatóság megvizsgálta az alkalmazottak alkalmazási okmányait és a bérkifizetését alátámasztó dokumentumokat. A Fenntartó a béreket és azok járulékait megfizette. Az Intézmény alkalmazottainak foglalkoztatását igazoló munkaszerződések és munkaköri leírások rendelkezésre álltak.

229/2012. Korm. rendelet 37/L. § (2) bekezdése:

„(2) Az elszámoláshoz csatolni kell a 37/C. § (7) bekezdés c) pontja szerinti nyilatkozatokat, valamint a pedagógus- és nevelő-oktató munkát közvetlenül segítő munkakörben a tárgyévben foglalkoztatottakkal, továbbá a minősített pedagógusokkal kapcsolatban a fenntartói nyilatkozatot arról, hogy az illetmények, bérek, és ezek járulékai teljes mértékben megfizetésre kerültek. A 37/C. § (7) bekezdés c) pont ca) alpontjára vonatkozó nyilatkozat hiányában vagy eltérő tartalmú nyilatkozat esetén az Igazgatóság a fenntartót a tárgyévben igénybe vett támogatás - a 37/M. § szerinti - igénybevételi kamattal növelt visszafizetésére kötelezi.”

Az ellenőrzés során összevetésre kerültek a 16-19. számú Tanúsítványokban feltüntetett adatok, valamint a bérek kifizetését alátámasztó bérkartonok, melyek alátámasztják a fenti összeg kifizetését.

A Fenntartó a helyszíni ellenőrzés során rendelkezésre bocsátotta a fenntartói és intézményi bankszámlakivonatokat, melyből megállapítható, hogy a Fenntartó 15 napon belül átadta a támogatás teljes összegét az Intézmény részére.

A 2024. évi Kvtv. 7. melléklet II. 2.13.2. pontja:

„2.13.2. A fenntartó az átlagbér-alapú támogatásokat - azok folyósítását követő 15 napon belül - az általa fenntartott nevelési-oktatói, szakképző, pedagógiai szakszolgálati intézménynek átadja úgy, hogy az általa fenntartott valamennyi nevelési-oktatói-, szakképző, pedagógiai szakszolgálati intézmény folyamatos működését biztosítsa. Az átadási kötelezettséget csökkenti a nevelési-oktatói, szakképző, valamint pedagógiai szakszolgálati intézménynek már megelőlegezett (beleértendő a fenntartó által kiegyenlített díjak), átadott összeg.”

2024. évi Kvtv. 7. melléklet II. 1.1. pontja:

„1.1. Az e melléklet szerinti támogatásokat, a működési támogatás kivételével, 2024. december 31-éig kell felhasználni. A fel nem használt - illetve 2025. január 31-éig pénzügyileg nem teljesült - vagy nem jogszerű kifizetésre fordított összeget vissza kell fizetni.”

229/2012. (VIII. 28.) Korm. rendelet 37/G. § (1) pontja:

„A fenntartó a támogatások felhasználását, az ingyenesség, tandíj, térítési díj megállapításával, beszédésével kapcsolatos rendelkezéseket, okiratokat alapszabadságonkénti bontásban elkülönítetten és naprakészen tartja nyilván. Az adatok valódiságát az egyes fenntartónál, köznevelési intézménynél megfelelő nyilvántartással, szakmai és pénzügyi dokumentációval kell alátámasztani. A fenntartó a nyilvántartás kialakításáról akként gondoskodik, hogy abból megállapítható legyen, hogy a támogatások milyen határnapokkal kerültek átadásra és milyen célra kerültek felhasználásra.”

A helyszíni ellenőrzés során bemutatásra kerültek a Fenntartó és az Intézmény bankszámlakivonatai melyek összevetésre kerültek a 2024. évi intézményi főkönyvi kivonat 9-es számlaosztályában szereplő adatokkal, mely alapján a támogatási összegek átadása az alábbi táblázatban került kimutatásra.

Kimutatás az állami támogatás beérkezéséről és az Intézmény számára történt átadásról					
A támogatás beérkezésének dátuma 2023. évben	A MÁK által folyósított támogatás összege (Ft)	A ténylegesen megkapott támogatás összege (NAV köztartozás, illetve a megelőző évre vonatkozó támogatás visszafizetési kötelezettsége miatt csökkentett összeg/Ft)	Az Intézmény számára történt átadás dátuma	Az átadott támogatás összege (Óvoda) (Ft)	Az átadott támogatás összege (Iskola) (Ft)
2024.01.04.	7.493.950	26.225.215	2024.01.15.	4.937.589	2.556.361
2024.02.05.	12.123.770	12.123.770	2024.02.08.	9.226.785	2.896.985
2024.03.06.	9.808.860	9.808.860	2024.03.07.	7.522.693	2.286.167
2024.04.04.	9.808.860	9.808.860	2024.04.22.	7.522.693	2.286.167
2024.05.06.	9.808.860	9.808.860	2024.05.17.	7.522.693	2.286.167

2024.06.06.	9.808.860	9.808.860	2024.06.18.	7.522.693	2.286.167
2024.07.04.	9.808.860	9.808.860	2024.07.02.	5.000.000	0
			2024.07.18.	2.522.693	2.286.167
2024.08.06.	9.808.849	9.808.849	2024.08.02.	2.000.000	0
			2024.08.13.	5.522.682	2.286.167
2024.09.06.	9.808.160	9.808.160	2024.09.09.	7.522.682	2.286.178
2024.10.07.	9.808.160	9.808.160	2024.10.03.	1.500.000	0
			2024.10.22.	6.022.682	2.286.178
2024.11.07.	9.808.160	9.808.160	2024.11.20.	7.522.682	2.286.178
2024.12.07.	13.163.417	13.158.417	2024.12.10.	11.210.499	1.947.918
			2024.12.07	0	5.000
	121.060.866	121.055.866		93.079.066	27.981.800

A Fenntartónak 2024. évben december hónapban volt 5.000 Ft NAV levonása.

A Fenntartónak 2024. évben kiegészítő költségvetési támogatásként (étkezés és működési támogatás nélkül) 22.731.047 Ft került kiutalásra.

Az Intézmény által, a pedagógusoknak és segítőknek kifizetett kiegészítő költségvetési támogatás (bér és járulék) összege 2024. évre: 23.505.305 Ft volt.

A támogatás felhasználásának vizsgálata

Köznev. tv. 88. § (4) bekezdése szerint a központi költségvetés átlagbéralapú költségvetési hozzájárulást biztosít a köznevelési feladat ellátáshoz szükséges pedagógusok és a nevelő-oktató munkát közvetlenül segítő alkalmazottak illetménye, munkabére és ezek járulékai kifizetéséhez.

Az Igazgatóság a 229/2012. Korm. rendelet 37/O. § (2) bekezdés alapján a felülvizsgálat keretében ellenőrzi az igénybevételi jogosultság jogszabályi feltételeinek teljesülését, a kérelemben, a változás-bejelentésben és az elszámoláskor közölt adatok megalapozottságát, valamint a támogatások felhasználásának jogszerűségét.

Megnevezés		Összeg (Ft)
Támogatások összege		
1.	A Fenntartót megillető Pedagógus átlagbéralapú támogatás összege	62.536.619
2.	Pedagógusok bérfejlesztéséhez nyújtott kiegészítő támogatás összege	22.731.047
Összesen:		85.267.666
Kiadások		
Intézményi főkönyv szerint (Óvoda):		
1.	Pedagógusok, segítők bérköltisége	26.277.178
2.	Munkaadókat terhelő járulékok és szociális hozzájárulási adó, egyéb személyi jellegű kifizetések	2.809.486
Intézményi főkönyv szerint (Iskola):		
1.	Pedagógusok, segítők bérköltisége	60.863.013
2.	Munkaadókat terhelő járulékok és szociális hozzájárulási adó, egyéb személyi jellegű kifizetések	7.918.248
Összesen (1+2):		97.867.925

Honlap: allamkinostar.gov.hu
Telefonos ügyfélszolgálat: 1811

Cím: 1138 Budapest, Váci út 188.
Postacím: 1389 Budapest Pf.: 105

A nyilvántartásokból, szakmai és pénzügyi dokumentációkból kiderült, hogy a támogatások milyen célra kerültek felhasználásra, illetve, hogy felhasználásuk jogszerű volt. Fenntartónak vizsgált időszakra 1 esetben volt NAV tartozása (december hónapban), jogszerűtlen kifizetés nem történt. A támogatás teljes egésze átutalásra került az Intézmény részére, annak felhasználása (bérekre és az azokhoz kapcsolódó járulékokra, illetve dologi kiadásokra) az intézményi főkönyvi kivonatban jelenik meg. Fenntartó nyilvántartásai, szakmai és pénzügyi dokumentációja alapján az összeg valóban az Intézmény működésével összefüggésben került kifizetésre. Az ellenőrzés során megállapításra került továbbá, hogy a Fenntartó a támogatást 2024. december 31-ig felhasználta.

Az átlagbér alapú támogatás

Az Intézményekben megfelelő adattartalommal vezették a 20/2012. EMMI rendelet 88. és 95. § által előírt tanügyi nyomtatványokat (felvételi előjegyzési naplót, felvételi és mulasztási naplót, óvodai csoportnaplót, óvodai törzskönyvet; beírási naplót, osztálynaplót, törzslapot).

A 2024/2025. nevelési évben/tanévben az Intézményekben Kréta elektronikus naplót vezettek, a törzslapok is ebből kerültek kinyomtatásra, a felvételi és előjegyzési napló és a beírási napló az intézményekben papíralapon került vezetésre.

A Tanúsítványokban feltüntetett gyermekek, tanulók valamennyi tanügyi nyomtatványban szerepeltek, a mulasztások nyilvántartása megtörtént, amely megfelelt a 229/2012. Korm. rendelet 37/B. § (1) bekezdésének.

„37/B. § (1) Az átlagbér alapú támogatás az után a nevelési-oktatási intézményben vagy pedagógiai szakszolgálati intézményben (a továbbiakban együtt: köznevelési intézmény), a gyermek- és tanulóékeztetéshez nyújtott támogatás és a tankönyvtámogatás a nevelési-oktatási intézményben nevelt, oktatott olyan gyermek, tanuló után vehető igénybe,

a) aki szerepel a felvételi és mulasztási vagy beírási naplóban,

b) akiről kiállították a törzslapot, kollégiumban a törzskönyvet, illetve aki óvoda esetében szerepel a felvételi előjegyzési naplóban,

c) akinek jelenlétéről, távolmaradásáról külön jogszabályban meghatározott nyilvántartást vezetnek és

d) aki rendelkezik oktatási azonosító számmal.”

A Köznev. tv. 45. § (2) bekezdése:

„45. § (2) A gyermek abban az évben, amelynek augusztus 31. napjáig a hatodik életévét betölti, tankötelessé válik. A tanköteletesség teljesítése a tanév első tanítási napján kezdődik. A szülő kérelmére a felmentést engedélyező szerv döntése alapján a gyermek további egy nevelési évig óvodai nevelésben vehet részt. A szülő kérelmét az iskolakezdés évében január 15-éig nyújthatja be a felmentést engedélyező szervhez. Ha az eljárásban szakértőt kell meghallgatni, akkor csak szakértői bizottság rendelhető ki. Ha a szakértői bizottság a szülői kérelem benyújtására nyitva álló határidő előtt a gyermek további egy nevelési évig óvodai nevelésben történő részvételét javasolja, a szülői kérelem benyújtására nincs szükség. Ha a gyermek az iskolába lépéshez szükséges fejlettséget korábban eléri, a felmentést engedélyező szerv a szülő kérelmére engedélyezheti, hogy a gyermek hatéves kora előtt megkezdje tanköteletességének teljesítését. A bíróság eljárására alkalmazni kell a (6b)-(6f) bekezdésében foglaltakat.”

A 229/2012. Korm. rendelet 37/B. § (2) bekezdés ad) és b) pontja alapján az átlagbér alapú támogatás igénybevételének feltétele, hogy a gyermekek intézményi jogviszonya, valamint a köznevelési intézmény alkalmazottjai szerepeljenek a KIR személyi nyilvántartásában.

A 229/2012. Korm. rendelet 37/B. § (2) bekezdése:

„37/B. § (2) Az átlagbér alapú támogatás, a gyermek- és tanulóékeztetéshez nyújtott támogatás és a tankönyvtámogatások (a továbbiakban: támogatások) igénybevételének feltétele, hogy

a) a köznevelési intézmény

[...]

ad) alkalmazottja és óraadója szerepeljen a KIR személyi nyilvántartásában,

b) - nevelési-oktatási intézmény esetében - a nevelési-oktatási intézménnyel létesített óvodai, tanulói, kollégiumi tagsági jogviszony szerepeljen a KIR személyi nyilvántartásában...”

A 2024/2025. nevelési évben 2024. december 31-ig bezárólag minden gyermek, illetve 2024. október 1-jei időpontban minden tanuló jogviszonya szerepelt a KIR-ben, illetve a vizsgált időszakban valamennyi pedagógus és segítő jogviszonya lejelentésre került.

Az Óvodában a 2024/2025. nevelési évben 1 gyermek töltötte be a 6. életévét 2024. augusztus 31-ig, rá vonatkozóan az Oktatási Hivatal által kiadott határozat támasztotta alá az óvodai nevelés 1 évvel történő meghosszabbítását.

A külföldi tanulók, gyermekek esetében bemutatásra kerültek a Magyarországon való tartózkodásra jogosító, érvényes dokumentumok.

2024. évben az Intézményeknél a működést engedélyező szerv ellenőrzést nem végzett.

Az egyes jogcímekkel összefüggő megállapítások:

A 20/2012. EMMI rendelet 157. § (1) bekezdésben előírtak szerint a nemzetiségi nevelés-oktatásra vonatkozó nyilatkozatok minden gyermek és tanuló esetében bemutatásra kerültek.

Az óvoda esetében bolgár anyanyelvű óvodapedagógus foglalkozik a gyermekekkel: heti 2 napot tartózkodik a csoportban a gyermekekkel (keddi és csütörtöki napokon).

3.1.1.1. Óvodában foglalkoztatott pedagógusok átlagbáralapú támogatása jogcím
(2024. évi Kvtv. 7. melléklet II. 3.1.1.1. pontja szerint)

„3.1. Óvodában az átlagbáralapú támogatást a 2. melléklet 15. pontja szerint kell megállapítani.

3.2. Az óvodai nevelésben részesülő gyermekek számának meghatározása a 2. melléklet 13.1. pontjában leírtak szerint történik.”

15.1.2.2. Az óvodában foglalkoztatott pedagógusok átlagbáralapú támogatása jogcím
(2024. évi Kvtv. 2. melléklet II. 15.1.2.2. pontja szerint)

„15.1. A központi költségvetés jogszabály alapján elismert átlagbáralapú támogatást biztosít az óvodát fenntartó önkormányzat részére, az általa fenntartott óvodában foglalkoztatott pedagógusok béréhez és az ehhez kapcsolódó szociális hozzájárulási adóhoz.

15.2. A támogatás az önkormányzatot az általa fenntartott óvodákban foglalkoztatott, a jogszabályban meghatározott nevelés-szervezési paraméterek szerinti számított pedagóguslétszám után illeti meg. Egy intézménynek kell tekinteni az egy OM-azonosítóval és alapító okirattal rendelkező óvodát, beleértve az óvoda valamennyi feladatellátási helyét (székhely, tagintézmény, telephely) akkor is, ha az alapító okiratban a tagintézményként vagy telephelyként nevesített feladatellátási hely a fenntartótól eltérő településen van.”

Jogcímszám	Támogatási jogcím	Fajlagos összeg
1.2.2.	Az óvodában foglalkoztatott pedagógusok átlagbáralapú támogatása	
1.2.2.1.	Napi nyolc órát elérő nyitvatartási idővel rendelkező óvodában foglalkoztatott pedagógusok átlagbáralapú támogatása	5 980 790 forint/számított létszám/év

A Nikosz Beloiannisz Intézmény a vizsgálatl érintett időszakban 2 csoporttal működött, 7.30 – 17.00 óra közötti (8 órát meghaladó) nyitva tartással, melynek tényét az óvodai törzskönyv, illetve a házirend is alátámasztotta.

Az óvodai nevelésben részesülő gyermekek számának meghatározása
(2024. évi Kvtv. 2. melléklet II.13.1 pontja szerint)

„13.1. Az óvodai nevelésben részesülő gyermekek számának meghatározása (beleértve a sajátos nevelési igényű gyermekeket is)

13.1.1. Az óvoda 2023/2024. és 2024/2025. nevelési év október 1-jei köznevelési statisztikai adata, az óvodai ellátást 2023. október 2-a és december 31-e vagy 2024. október 2-a és december 31-e között első alkalommal ténylegesen igénybevevők száma és a létszámadatokat megalapozó nyomtatványok, nyilvántartások alapján történik

Honlap: allamkincstar.gov.hu
Telefonos ügyfélszolgálat: 1811

Cím: 1138 Budapest, Váci út 188.
Postacím: 1389 Budapest Pf.: 105

13.1.2. Számításba kell venni azt a gyermeket, aki az óvodakötelezettségét Magyarországon teljesíti, akit nem mentettek fel az óvodai foglalkozásokon való részvétel alól, akinek nem szünetel az óvodai jogviszonya, aki a felvételtől számított hat hónapon belül betölti a harmadik életévét, aki kftzközpontban vagy a tiltkos menedékházban elhelyezett ellátásra tekintettel ideiglenes óvodai jogviszonyt létesített.

13.1.3. Az óvodai nevelésben részestülő integráltan nevelt sajátos nevelési igényű gyermekek számát a pedagógusok számított létszámának megállapításakor az Nkt. 47. § (7) bekezdésében meghatározottak szerint kell figyelembe venni. Ha a szakértői bizottság a nevelési év közben állapítja meg, hogy a gyermek sajátos nevelési igényű, sajátos nevelési igényűként a 13.1.1. pont szerint lehet figyelembe venni."

Bolgár Kétnyelvű Nemzetiségi Óvoda

2024. szeptember 1 – 2024. december 31. közötti időszak
(a 2024. október 1-jei gyermeklétszám alapján)

A Fenntartó a 2024. évi elszámolásában a vizsgált időszakra vonatkozóan 2024. szeptember 1 – 2024. december 31. közötti időszakra 18 fő tényleges gyermeklétszámot tüntetett fel.

A Fenntartó által kitöltött 1. számú Tanúsítványban az óvodai ellátást 2024. október 2-a és december 31-e között első alkalommal ténylegesen igénybevevők száma 18 fő.

A tanügyi dokumentumok vizsgálata alapján nem vehető figyelembe az 1. számú Tanúsítvány 5. sorában feltüntetett B. A. B. (oktatási azonosító: 74329610396; születési dátum: 2021.09.08., felvétel ideje: 2024.02.26.) a Köznev. tv. 8. § (1) bekezdése alapján, mert a felvételtől számított fél éven belül nem tölti be a 3. életévét.

A Köznev. tv. 8. § (1) bekezdése szerint:

„8. § (1) Az óvoda a gyermek hároméves korától a tankötelezettség kezdetéig nevelő intézmény, amely a gyermeket fokozatosan, de különösen az utolsó évében az iskolai nevelés-oktatásra készíti fel. Az óvoda felveheti azt a gyermeket is, aki a harmadik életévét a felvételtől számított fél éven belül betölti, feltéve, hogy minden, a településen, fővárosi kerületben, vagy ha a felvételi körzet több településen található, az érintett településeken lakóhellyel, ennek hiányában tartózkodási hellyel rendelkező hároméves és annál idősebb gyermek óvodai felvételi kérelme teljesíthető.”

Fentiek alapján az Igazgatóság által elfogadott ténylétszám 17 fő.

A 2024. október 1-jei időpontban az Igazgatóság által figyelembe vett tényleges létszám 17 fő, ami 1 fővel kevesebb az elszámolásban feltüntetett 18 fős létszámnál.

Az óvodapedagógusok létszámának meghatározása
(2024. évi Kvtv. 2. melléklet II.15.3. pontja szerint)

„15.3. A számított pedagógus létszám meghatározása

15.3.1. A számított pedagóguslétszám meghatározása a következő képlettel történik:

$$Psz = [(L1 / Cs) * Feh1 + Vk1 + Op1] * 8/12 + [(L2 / Cs) * Feh2 + Vk2 + Op2] * 4/12$$

ahol:

Psz = a 2024. évre számított pedagógusok létszáma, egy tizedesre kerekítve,

L1; L2 = a 2023/2024., illetve a 2024/2025. nevelési évben szervezett csoport(ok)ban a 13.1. pont szerinti összes gyermeklétszám,

Cs = csoport átlagléttség 20 fő,

Feh1; Feh2 = foglalkozási együttható az 50 órában egységesen meghatározott, óvodai foglalkoztatási időkeret, a

jogszabályban meghatározott pedagógus heti kötelező óraszám, illetve kötött munkaidő figyelembevételével: 1,62,

Vk1; Vk2 = a 15.3.2. pont szerinti számított vezetői órákfedvezmény miatti pedagógus-többletlétszám a 2023/2024.,

illetve a 2024/2025. nevelési évben, egy tizedesre kerekítve,

Op1; Op2 = a jogszabály alapján alkalmazott óvodapszichológusok létszáma a 2023/2024., illetve a 2024/2025.

nevelési évben, egy tizedesre kerekítve.

15.3.2. A vezetői órákfedvezmény miatti pedagógus-többletlétszám számítása

2024/2025. nevelési évre:

ahol:

Vk1; Vk2 = a 2023/2024., illetve a 2024/2025. nevelési évben a vezetői órákfedvezményből adódó létszámtöbblet,

$V1; V2 = a$ jogszabály szerinti vezetők kötelező és a többcélú intézmény óvodai intézményegység-vezető létszáma, de legfeljebb

– 2024. év első 8 hónapjában a 2023/2024. nevelési évi nyitó (októberi 1-jei) köznevelési statisztika szerint ténylegesen foglalkoztatott;

– 2024. év utolsó 4 hónapjában a 2024/2025. nevelési évi nyitó (októberi 1-jei) köznevelési statisztikai állapotról becsült

vezetői létszám.

Az év végi elszámolás mindkét nevelési év tekintetében a köznevelési statisztikában szerepeltetett vezetői létszám alapján történik.

$V1; V2 = a$ $V1$ és $V2$ vezetői létszámra a jogszabályban megállapított kötelező nevelési óraszámának, óvodai foglalkozásai számának összege. 15.3.3. Többcélú intézmény óvodai intézményegység-vezető intézményenként legfeljebb 1 fő létszámként vehető figyelembe, feltéve, hogy az intézménynek nem magasabb vezetője, vagy más az Nkt. 1. melléklet szerinti vezetője.

15.3.3. Többcélú intézmény óvodai intézményegység-vezető intézményenként legfeljebb 1 fő létszámként vehető figyelembe, feltéve, hogy az intézménynek nem magasabb vezetője, vagy más vezetője.

15.3.4. A magasabb vezetői, illetve vezetői feladatokat ellátó személy több vezetői beosztás esetén intézményen belül egy fő vezetőként vagy magasabb vezetőként vehető figyelembe.

15.4. A támogatás felhasználható a 2023. december havi bérek 2024. januárban történő kifizetésére is."

401/2023. Korm. rendelet 1. melléklet:

A nevelési-oktatási intézményekben alkalmazott vezetők finanszírozott létszáma

	A	B	C
1	Vezetői megbízás	Feltétel	Létszám
9	igazgatóhelyettes vagy főigazgató-helyettes óvodában	50–200 gyermeklétszám esetén	1

Púétv. 2. melléklet:

Az igazgatóhelyettes, tagintézmény-igazgató, intézményegység-vezető, tagintézményigazgató-helyettes, intézményegységvezető-helyettes heti tanóráinak (óvodapedagógus esetén óvodai foglalkozásainak) száma

	A	B	C	D	E
1	Intézménytípus	legalább 450 fő gyermek-, tanulólétszám	200–449 fő közötti gyermek-, tanulólétszám	50–199 fő közötti gyermek-, tanulólétszám	50 fő alatti gyermek-, tanulólétszám
2	Óvoda	20	22	24	26

A Fenntartó által kitöltött 6. számú Tanúsítványban 1 fő vezető (D-R. K.; oktatási azonosító: 7367567316) vezető került feltüntetésre, akire azonban Fenntartó nem számolt el vezetői órakedvezményt.

Az Intézményben a támogatás szempontjából figyelembe vehető vezetők száma 0 fő.

A vezetői órakedvezményből adódó létszámtöbblet meghatározása a 2024. évi Kvtv. 2. melléklet II.15.3. pontja alapján: 0 fő.

Az óvodapedagógusok számított éves létszáma az ellenőrzés megállapításai szerint:

$$„Psz = [(L1 / Cs) * Feh1 + Vk1 + Op1] * 8/12 + [(L2 / Cs) * Feh2 + Vk2 + Op2] * 4/12”$$

2024. január-augusztus hónapokra: $Psz = (17/20) * 1,62 + 0 = 1,377 \sim 1,4$ fő * $8/12 = 0,918$ fő $\sim 0,9$ fő.

2024. szeptember-december hónapokra: $Psz = (17/20) * 1,62 + 0 = 1,377 \sim 1,4$ fő * $4/12 = 0,466$ fő $\sim 0,5$ fő.

Éves átlagléttség: $Psz = 0,9$ fő + $0,5$ fő = $1,4$ fő

Az Igazgatóság által megállapított éves pedagóguslétszám 1,4 fő, amely meg egyezik az elszámolásban feltüntetett létszámmal.

Honlap: allamkincstar.gov.hu
Telefonos ügyfélszolgálat: 1811

Cím: 1138 Budapest, Váci út 188.
Postacím: 1389 Budapest PF.: 105

Az óvodában foglalkoztatott pedagógusok nevelőmunkáját közvetlenül segítők átlagbéralapú támogatása (2024. évi Kvtv. 2. melléklet II. 18.1.2.5. pontja szerint)

„18.1. A támogatás igénylése szempontjából a segítői létszám - beleértve a pedagógus szakképzettséggel, szakképesítéssel rendelkező segítőköt is - az Nkt. 2. melléklete szerint elismerhető és pedagógusok nevelőmunkáját segítő munkakörben foglalkoztatotti létszám, de legfeljebb a 2024. évben a ténylegesen foglalkoztatotti segítők, teljes munkaidőre átszámított átlagos száma, egy tizedesre kerekítve.

18.2. A segítői létszám meghatározásakor az Nkt. 2. melléklete szerinti pedagógiai asszisztens csak azon intézménynél vehető figyelembe, ahol legalább 3 csoport működik.

18.3. Az év végi elszámolás a havonta, az Nkt. 2. melléklete szerint elismerhető és a Kjt. alapján ténylegesen foglalkoztatott segítők - teljes munkaidőre átszámított - egy tizedesre kerekített átlagos száma alapján történik.

18.4. A pszichopedagógus a segítői létszámban nem vehető figyelembe.

18.5. A támogatás felhasználható a 2023. december havi bérek 2024. januárban történő kifizetésére is.”

Jogiomszám	Támogatási jogcím	Fajlagos összeg
1.2.5.	Az óvodában foglalkoztatott pedagógusok nevelőmunkáját közvetlenül segítők átlagbéralapú támogatása	
1.2.5.1.	Napi nyolc órát elérő nyitvatartási idővel rendelkező óvodában foglalkoztatott	
1.2.5.1.1.	Pedagógus szakképzettséggel nem rendelkező segítők átlagbéralapú támogatása	4 421 000 forint/létszám/év

A nevelő munkát közvetlenül segítők létszámát és feltételeit a 401/2023. Korm. rendelet 1. melléklet tartalmazza:

1	Munkakör	Feltétel	Létszám
7	dajka	óvodai csoportonként	1

2024. január 1 – 2024. december 31. közötti időszak

Pedagógus szakképzettséggel, szakképesítéssel nem rendelkező segítők létszáma

A Fenntartó a 2024. évi elszámolásában a vizsgált időszakban 1,0 fő pedagógus szakképzettséggel nem rendelkező segítőt (1 fő dajka) tüntetett fel.

A Fenntartó által kitöltött 8. számú Tanúsítványban a vizsgált időszakra vonatkozóan 2 fő pedagógus szakképzettséggel nem rendelkező segítő szerepelt. A 2 főből 1 fő került elszámolásra a Fenntartó által az 1 óvodai csoport után.

Dajka

K. A. (oktatási azonosító: 73414780917) dajkát teljes 2024. évben, 40 órás törvényes munkaidővel foglalkoztatták az intézményben, így 1 főként vehető figyelembe.

Az Intézmény esetében a pedagógus végzettséggel nem rendelkező dajkák létszáma teljes munkaidőre számítva a fentiekben hivatkozott 401/2023. Korm. rendelet 1. melléklet alapján 1,0 fő.

Az Igazgatóság által a 2024. január 1. és 2024. december 31. közötti időszakra megállapított pedagógus szakképzettséggel, szakképesítéssel nem rendelkező, óvodapedagógusok munkáját közvetlenül segítők átlagos létszáma egy tizedesre kerekítve összesen 1,0 fő (1 fő dajka), amely **megegyezik** az elszámolásban feltüntetett létszámmal.

Kiegészítő támogatás a pedagógusok és a pedagógus szakképzettséggel rendelkező segítők minősítéséből adódó többletkiadásokhoz

(2024. évi Kvtv. 7. melléklet II. 11.1.2. pontja és a 2. melléklet II. 16.1.2.3. pontja szerint)

„11.1.2. Kiegészítő támogatás a pedagógusok és a pedagógus szakképzettséggel rendelkező segítők minősítéséből adódó többletkiadásaihoz jogcím

11.1. Óvodában a minősítéssel összefüggő kiegészítő támogatást a 2. melléklet 16. pontja szerint kell megállapítani.

11.2. Az iskolában, a kollégiumban, a gyógypedagógiai, a konduktív pedagógiai nevelési- oktatási, valamint a pedagógiai szakszolgálati intézményben az Nkt. 64. §-a szerinti előmeneteli rendszer keretén belül lebonyolított minősítési eljárás során 2024. január 1-jei hatállyal Pedagógus II., Mesterpedagógus vagy Kutatótanár fokozatú besorolással rendelkező pedagógusok, valamint Pedagógus II. fokozatba átsorolt pedagógus, és pedagógus szakképzettséggel rendelkező nevelő és oktató munkát közvetlenül segítők után kiegészítő támogatás vehető igénybe.

11.3. A támogatás a 2024. január 1-je és 2024. december 31-e között ténylegesen foglalkoztatott pedagógusok és a nevelő és oktató munkát közvetlenül segítők teljes munkaidőre átszámított, egy tizedesre kerekített éves átlagléttszáma alapján illeti meg a fenntartót a következők szerint:

a) A teljes összeg illeti meg a fenntartót azon pedagógusok után, akik a minősítést 2022. december 31-éig szerezték meg.

b) Az összeg 11 havi időarányos része illeti meg 2024. február hónaptól a fenntartót azon pedagógusok után, akik a minősítést a 2023. évben szerezték meg.

11.4. A támogatás megállapításához - óvoda esetén is - az alkalmazottak és az óraadók személyes adatait tartalmazó köznevelés információs rendszer személyi nyilvántartása alapján számított éves átlagléttszámot kell érteni.

11.5. A támogatás megállapításánál a magasabb fizetési fokozatba besorolt pedagógus és pedagógus szakképzettséggel rendelkező nevelő és oktató munkát közvetlenül segítő alkalmazotti létszámot a közalkalmazotti jogviszonyban vagy munkaviszonyban foglalkoztatottak teljes munkaidőre átszámított létszáma szerint kell figyelembe venni.”

„16.1. A központi költségvetés kiegészítő támogatást biztosít az Nkt. 64. §-a szerinti előmeneteli rendszer keretén belül lebonyolított minősítési eljárás során 2024. január 1-jén Pedagógus II., Mesterpedagógus vagy Kutatótanár fokozatú besorolással rendelkező pedagógusok, a bölcsődében és mini bölcsődében foglalkoztatott felsőfokú végzettségű kisgyermeknevelők (a továbbiakban: felsőfokú végzettségű kisgyermeknevelők), valamint Pedagógus II. fokozatba átsorolt, pedagógus szakképzettséggel rendelkező segítők béréhez. A támogatás az önkormányzatot az általa fenntartott óvodai, bölcsődei és mini bölcsődei intézményben 2024. évben ténylegesen foglalkoztatott pedagógusok, felsőfokú végzettségű kisgyermeknevelők és pedagógus szakképzettséggel rendelkező segítők teljes munkaidőre átszámított, időarányosan figyelembe vett, egy tizedesre kerekített száma alapján illeti meg.

16.2. A támogatás felhasználható a 2023. december havi bérek 2024. januárban történő kifizetésére is.

16.3. A minősítést elnyert pedagógusok, felsőfokú végzettségű kisgyermeknevelők és pedagógus szakképzettséggel rendelkező segítők fenntartónkénti adatait a köznevelési információs rendszer adatkezelőjének adatszolgáltatása alapozza meg. Ha a támogatást megalapozó adatok az önkormányzat által fenntartott intézményben ténylegesen foglalkoztatott, minősítést elnyert és átsorolt pedagógusok, felsőfokú végzettségű kisgyermeknevelők és pedagógus szakképzettséggel rendelkező segítők számával nem egyeznek meg, azok önkormányzat általi módosítására az Ávr. szerinti értesítőben meghatározott módon és határnapig kerülhet sor.”

Jogcímszám	Támogatási jogcím	Fajlagos összeg
1.2.3.	Kiegészítő támogatás a pedagógusok és a pedagógus szakképzettséggel rendelkező segítők minősítéséből adódó többletkiadásokhoz	
1.2.3.1.	Napi nyolc órát elérő nyitvatartási idővel rendelkező óvodában foglalkoztatott	
1.2.3.1.1.	Alapfokú végzettségű	
1.2.3.1.1.2.	Mesterpedagógus, kutatótanár kategóriába sorolt pedagógusok kiegészítőtámogatása	1 918 000 forint/fő/év

Honlap: allamkincstar.gov.hu
Telefonos ügyfélszolgálat: 1811

Cím: 1138 Budapest, Váci út 188.
Postacím: 1389 Budapest Pf.: 105

2022. december 31-ig minősítést szerzett pedagógusok

Mesterpedagógus kategória támogatása – alapközvetítő végzettség esetén

A Fenntartó a 2024. évi elszámolásában a vizsgált időszakra vonatkozóan 1 fő olyan minősített pedagógust tüntetett fel, aki legkésőbb 2023. január 1-jével **Mesterpedagógus** (alapközvetítő végzettségű) fokozatba lépett.

A Fenntartó által kitöltött 6. számú Tanúsítványban a vizsgált időszak vonatkozásában 1 fő minősített óvodapedagógus szerepelt. A helyszíni ellenőrzés során ellenőrzésre kerültek a minősített pedagógus alkalmazási okmányai, a KIR személyi nyilvántartásába bejelentett alkalmazottak jegyzéke, valamint az OH által kiállított tanúsítvány.

D-R. K. (oktatási azonosító: 73675657316) pedagógust - aki 2023. évet megelőzően Mesterpedagógus kategóriába került átsorolásra az Oktatási Hivatal OH-MBS/485/2014. számú tanúsítványa alapján – teljes 2024. évben alkalmazták heti 40 órás törvényes munkaidővel, ennek megfelelően 1 főként vehető figyelembe.

Az éves átlagléttség egy tizedesre kerekítve 1,0 fő.

Az Igazgatóság által megállapított, a 2022. december 31-ig minősült, alapközvetítő Mesterpedagógus kategóriába sorolt óvodapedagógusok átlagos létszáma egy tizedesre kerekítve összesen 1,0 fő, ami megegyezik az elszámolásban feltüntetett létszámmal.

Bolgár Nyelvtanító Nemzetiségi Iskola

Az óvodai nevelésben részesülő gyermekek számának meghatározása, kiegészítő nemzetiségi óvodai nevelés (2024. évi Kvtv. 7. melléklet II. 3.1.1.1. pontja szerint)

„3.4. A kiegészítő nemzetiségi óvodai nevelésben 21 fő gyermekenként 1 fő pedagógus után igényelhető az átlagbázeis támogatás.”

Székhely: 1097 Budapest, Fehér Holló u. 8.

A Fenntartó a 2024. évi elszámolásában a vizsgált időszakra vonatkozóan 2024. szeptember 1 – 2024. december 31. közötti időszakra 17 fő gyermeklétszámot tüntetett fel.

A Fenntartó által kitöltött 2. számú Tanúsítványban a kiegészítő nemzetiségi óvodai ellátást 2024. október 1-jén ténylegesen igénybevevők száma 17 fő.

A tanügyi dokumentumok vizsgálata alapján a 2. számú Tanúsítványban feltüntetett létszám került elfogadásra.

Fentiek alapján az Igazgatóság által elfogadott létszám 17 fő.

A 2024. október 1-jei időpontban az Igazgatóság által figyelembe vett tényleges létszám 17 fő, ami megegyezik az elszámolásban feltüntetett létszámmal.

Az óvodapedagógusok számított éves létszáma az ellenőrzés megállapításai szerint a kiegészítő nemzetiségi óvodai nevelésben:

(2024. évi Kvtv. 7. melléklet II. 3.1.1.1. pontja szerint)

„3.4. A kiegészítő nemzetiségi óvodai nevelésben 21 fő gyermekenként 1 fő pedagógus után igényelhető az átlagbázeis támogatás.”

A Fenntartó a 2024. évi elszámolásában a 2024. október 1-jei időpontra vonatkozóan 17,0 fő gyermeklétszám alapján 0,8 fő ($17/21=0,809\sim 0,8$) finanszírozott pedagóguslétszámot tüntetett fel. Az ellenőrzés által megállapított 17,0 fő gyermeklétszám alapján a finanszírozott pedagóguslétszám 0,8 fő ($17/21=0,809\sim 0,8$).

Az ellenőrzés által megállapított 2024. október 1-jei 17 fő tanulólétszám figyelembevételével a finanszírozott pedagógus létszám 0,8 fő, amely megegyezik az elszámolásban feltüntetett 0,8 fő létszámmal.

2024. szeptember 1 – 2024. december 31. közötti időszakra vonatkozó megállapítások
(2024. október 1-jei tanulólétszám alapján)

2024. évi Kvtv. 7. melléklet II. 4. 1.1.2. Általános iskolában foglalkoztatott pedagógusok átlagbáeralapú támogatása, kiegészítő nemzetiségi nevelés-oktatás

A Fenntartó 2024. évi elszámolásában, 2024. október 1-jére vonatkozóan összesen 89 fő tanulólétszámot tüntetett fel (székhely: 68 fő; telephely: 21 fő).

Székhely: 1097 Budapest, Fehér Holló u. 8.

A Fenntartó 2024. évi elszámolásában, 2024. október 1-jére vonatkozóan összesen 68 fő (1-4. évfolyam: 48 fő; 5-8. évfolyam: 20 fő) tanulólétszámot tüntetett fel.

A 3. számú Tanúsítványban 68 tanuló szerepelt.

A székhelyen az általános iskolai kiegészítő nemzetiségi oktatást az alábbiak szerint szervezték meg.

ICE2 osztály:	5 fő
ICE1 osztály:	5 fő
ICE3 osztály:	5 fő
1B osztály:	7 fő
3B, 4B, 5B, 6B osztály:	7 fő
6A, 7E osztály:	6 fő
7D, 8A, 9A, 11F osztály:	4 fő
3A osztály:	8 fő
4A, 5A osztály:	8 fő
2B osztály:	4 fő
1A, 2A osztály:	9 fő
Összesen:	68 fő

A helyszíni ellenőrzés során bemutatásra kerültek a kötelezően vezetendő tanügyi dokumentumok, melyekben a tanulók jegyei és hiányzásai naprakészen vezetésre kerültek.

A tanügyi dokumentumok vizsgálata alapján nem vehető figyelembe a 3. számú Tanúsítvány 22. sorában feltüntetett J. D. (szül.: 2017.08.27.) a 229/2012. Korm. rendelet 37/B. § (2) bekezdés b) pontja alapján, mert a 2024. október 1-jei KIR listában nem szerepel, jogviszonya 2024. október 1-jén nem állt fenn, az 2024.10.16-án kezdődött.

Fentiek alapján az Igazgatóság által elfogadott tényleges létszám 67 fő.

A 2024. október 1-jei időpontban az Igazgatóság által figyelembe vett tényleges létszám 67 fő, ami 1 fővel kevesebb az elszámolásban feltüntetett 68 fős létszámnál.

Telephely: 2314 Halásztelek, Somogyi Béla u. 50.

A Fenntartó 2024. évi elszámolásában, 2024. október 1-jére vonatkozóan összesen 21 fő (1-4. évfolyam: 18 fő; 5-8. évfolyam: 3 fő) tanulólétszámot tüntetett fel.

A 3. számú Tanúsítványban 22 tanuló szerepelt.

A telephelyen az általános iskolai kiegészítő nemzetiségi oktatást az alábbiak szerint szervezték meg.

1HM, 2HM osztály:	7 fő
1H, 3HM osztály:	8 fő
5HM, 6HM, 7HM, 8HM osztály:	4 fő
1HM, 3HM osztály:	3 fő
Összesen:	22 fő

Honlap: allamkinestar.gov.hu
Telefonos ügyfélszolgálat: 1811

Cím: 1138 Budapest, Váci út 188.
Postacím: 1389 Budapest Pf.: 105

A helyszíni ellenőrzés során bemutatásra kerültek a kötelezően vezetendő tanügyi dokumentumok, melyekben a tanulók jegyei és hiányzásai naprakészen vezetésre kerültek.

A tanügyi dokumentumok vizsgálata alapján nem vehető figyelembe a 3. számú Tanúsítvány 7. sorában feltüntetett B. Z. (szül.: 2010.06.16.), mert jogviszonya 2024. október 1-jén nem áll fenn, jogviszonyának kezdete 2024. október 10.

Fentiek alapján az Igazgatóság által elfogadott tényleges létszám 21 fő.

A 2024. október 1-jei időpontban az Igazgatóság által figyelembe vett tényleges létszám 21 fő (22-1), ami megegyezik az elszámolásban feltüntetett létszámmal.

Össességében az általános iskolai kiegészítő nemzetiségi oktatás jogcímen 2024. október 1-jei időpontban az Igazgatóság által figyelembe vett tényleges létszám 88 fő (67+21), ami megegyezik az elszámolásban feltüntetett létszámmal.

2024. évi Kvtv. 7. melléklet II. 5. 1.1.3. Gimnáziumban foglalkoztatott pedagógusok átlagbéralapú támogatása, kiegészítő nemzetiségi nevelés-oktatás

Székhely: 1097 Budapest, Fehér Holló u. 8.

A Fenntartó 2024. évi elszámolásában, 2024. október 1-jére vonatkozóan összesen 25 fő tanulólétszámot tüntetett fel.

A Fenntartó által kitöltött 4. számú Tanúsítványban a kiegészítő nemzetiségi gimnáziumi oktatást 2024. október 1-jén igénybevevők száma 26 fő.

A tanügyi dokumentumok vizsgálata alapján a 4. számú Tanúsítványban feltüntetett létszám került elfogadásra.

Fentiek alapján az Igazgatóság által elfogadott létszám 26 fő.

A 2024. október 1-jei időpontban az Igazgatóság által figyelembe vett tényleges létszám 26 fő, ami 1 fővel több az elszámolásban feltüntetett 25 fős létszámnál.

Finanszírozott pedagóguslétszám meghatározása

Általános iskolai kiegészítő nemzetiségi nevelés-oktatás

A 2024. évi Kvtv. 7. melléklet II. 4.1.1.2. pontja szerint a II. 4.3. pont alapján:

„4.1. A finanszírozott pedagóguslétszám meghatározásánál az általános iskolában 11,8 fő tanulónként 1 fő pedagógus után igényelhető az átlagbéralapú támogatás.

4.3. A kiegészítő nemzetiségi iskolai nevelés-oktatásban 21 fő tanulónként 1 fő pedagógus után igényelhető az átlagbéralapú támogatás.”

A Fenntartó a 2024. évi elszámolásában a 2024. október 1-jei időpontra vonatkozóan 89,0 fő tanulólétszám alapján 4,2 fő ($89/21=4,23\sim 4,2$) finanszírozott pedagóguslétszámot tüntetett fel. Az ellenőrzés által megállapított 88,0 fő tanulólétszám alapján a finanszírozott pedagóguslétszám 4,2 fő ($88/21=4,19\sim 4,2$).

Az ellenőrzés által megállapított 2024. október 1-jei 88,0 fő tanulólétszám figyelembevételével a finanszírozott pedagógus létszám 4,2 fő, amely megegyezik az elszámolásban feltüntetett 4,2 fős létszámmal.

A tanulólétszámában megállapított eltérés a számított pedagóguslétszámában eltérést nem eredményezett.

Gimnáziumi kiegészítő nemzetiségi nevelés-oktatás

A 2024. évi Kvtv. 7. melléklet II. 5.1.1.3. pontja szerint a II. 5.3. pont alapján:

„5.1. A finanszírozott pedagóguslétszám ezen kategóriába tartozó intézménytípusokban az alábbiak szerint kerül meghatározásra:

- a) a gimnáziumban – beleértve a hat és nyolc évfolyammal működő gimnáziumokat is – 12,5 fő tanulónként 1 fő pedagógus,

[...]

után igényelhető az átlagbéralapú támogatás.

[...]

5.3. A kiegészítő nemzetiségi nevelés-oktatásban 21 fő tanulónként 1 fő pedagógus után igényelhető az átlagbéralapú támogatás..”

A Fenntartó a 2024. évi elszámolásában a 2024. október 1-jei időpontra vonatkozóan 25,0 fő tanulólétszám alapján 1,2 fő ($25/21=1,19\sim 1,2$) finanszírozott pedagóguslétszámot tüntetett fel. Az ellenőrzés által megállapított 26,0 fő tanulólétszám alapján a finanszírozott pedagóguslétszám 1,2 fő ($26/21=1,23\sim 1,2$).

Az ellenőrzés által megállapított 2024. október 1-jei 26 fő számított tanulólétszám figyelembevételével a finanszírozott pedagógus létszám 1,2 fő, amely megegyezik az elszámolásban feltüntetett létszámmal.

A tanulólétszámában megállapított eltérés a számított pedagóguslétszámában eltérést nem eredményezett.

A pedagógusok nevelő- és oktató munkáját közvetlenül segítőik létszámának meghatározása

2024. évi Kvtv. 7. melléklet II. 2. pontja szerint:

„2.3. Az iskolában, kollégiumban, gyógypedagógiai, konduktív pedagógiai nevelési- oktatási, valamint pedagógiai szakszolgálati intézményben az átlagbéralapú támogatást

- a) a pedagógus-, illetve oktatói-munkakörben foglalkoztatottak után a 2.1. alponthan meghatározott állami intézmények pedagógus-, illetve oktatói-munkakörben foglalkoztatottjainak és az állam által fenntartott iskolával, kollégiummal, gyógypedagógiai, konduktív pedagógiai nevelési-oktatási intézménnyel a nevelési évben vagy a tanévben október 1-jén jogviszonyban álló gyermekek, tanulók létszáma, valamint a pedagógiai szakszolgálati intézmény által ellátott gyermekek, tanulók átlagléttszáma alapján egy tizedesre kerekített finanszírozott pedagóguslétszám szerint a 2.6.-2.8 pont szerint,

- b) a nevelő és oktató munkát közvetlenül segítő munkakörben foglalkoztatottak - a pedagógiai szakszolgálati intézmény és a szakképző intézmény kivételével - a ténylegesen foglalkoztatottak, teljes munkaidőre átszámított létszáma, de legfeljebb a jogszabályban meghatározott elismerhető létszáma alapján, figyelemmel az a) alpont szerinti gyermek és tanulólétszámra a 2.6. alpont a)-c), e) alpontja szerint kell megállapítani.

[...]

2.6. A finanszírozott pedagógus-, illetve oktatólétszám és a nevelő és oktató munkát közvetlenül segítő munkakörben foglalkoztatottak létszámának megállapításához szükséges - az óvoda kivételével - a nevelési-oktatási, szakképző intézménybe járó, valamint a pedagógiai szakszolgálati intézmény által ellátott gyermekek, tanulók létszámának meghatározása:

- a) A tanulólétszám meghatározásánál a nappali rendszerű iskolai oktatásban vagy a nappali oktatás munkarendje (a továbbiakban: nappali oktatás) szerint oktatott tanulói, továbbá a fejlesztő nevelésben-oktatásban részt vevő tanulót egy tanulónként, az esti oktatás munkarendje szerint tanulók számát kettővel, a levelező oktatás munkarendje szerint tanulók számát ötten elosztva, a kollégiumban ellátott - nappali oktatásban részt vevő - tanulót egy tanulónként kell figyelembe venni.”

A 401/2023. Korm. rend. 1. melléklet tartalmazza a nevelő és oktató munkát közvetlenül segítő alkalmazottak finanszírozott létszámát.

A nevelő és oktató munkát közvetlenül segítőik létszáma

1.	Munkakör	Feltétel	Létszám
2.	Óvodatitkár, iskolatitkár	intézményenként, ahol a gyermek/tanulók létszáma eléri a 100 főt; továbbá 450 gyermekenként	1

Honlap: allamkincstar.gov.hu
Telefonos ügyfélszolgálat: 1811

Cím: 1138 Budapest, Váci út 188.
Postacím: 1389 Budapest Pf.: 105

2024. évi Kvtv. 7. melléklet II. szerint:

„13.2. pont: A támogatás szempontjából nevelő és oktató munkát közvetlenül segítő munkakörben foglalkoztatottnak a jogszabály szerinti elismerhető létszáma vehető figyelembe, de legfeljebb a 2024. évben a ténylegesen foglalkoztatott segítők – teljes munkaidőre átszámított – átlagos létszáma, egy tizedesre kerekítve. A támogatás igénybevételénél és elszámolásánál a pedagógus szakképzettséggel rendelkező és a pedagógus szakképzettséggel nem rendelkező nevelő és oktató munkát közvetlenül segítő munkakörben foglalkoztatottak együttes létszáma nem haladhatja meg a jogszabály szerinti elismerhető létszámot.

13.3. pont: Az év végi elszámolás a 2024. évben havonta, ténylegesen foglalkoztatott nevelő és oktató munkát közvetlenül segítő teljes munkaidőre átszámított és egy tizedesre kerekített átlagos létszáma alapján történik.”

Pedagógus szakképzettséggel vagy szakképesítéssel nem rendelkező nevelő-, oktató munkát segítőik számának meghatározása (2024. évi Kvtv. 7. melléklet I. pont – 1.4.2.)

A Fenntartó a 2024. évi elszámolásában a vizsgált időszakban 1 fő pedagógus szakképzettséggel nem rendelkező segítőt (1 fő iskolatitkár) tüntetett fel.

A 9. számú Tanúsítványban 1 fő pedagógus szakképzettséggel nem rendelkező segítő szerepelt.

A Fenntartó 401/2023. Korm. rend. 1. mellékletében meghatározott feltételek értelmében a 2023. október 1-jei statisztikai időpontban 117 fő, valamint a 2024. október 1-jei statisztikai időpontban az ellenőrzés által megállapított 131 fő (17+68+25+21) fő tanulólétszám alapján jogosult segítői létszám utáni támogatásra, figyelembe véve a 2024. évi Kvtv. 7. melléklet II.2.11. pontjában, és a 7. melléklet II.2.3.b) pontjában foglaltakat. Az ellenőrzés megállapításai a tényleges foglalkoztatás alapján a segítői létszámmal összefüggésben:

Iskolatitkár

M-K.B. (73815475003) teljes 2024. évben heti 40 órában töltötte be az iskolatitkári munkakört, az ellenőrzés során bemutatásra kerültek a foglalkoztatást alátámasztó dokumentumai.

M-K.B. 2024. évre 1 főként vehető figyelembe.

Fenntartó a 401/2023. Korm. rendelet 1. mellékletében meghatározott feltételek értelmében 2024. január-december hónapokra 1,0 fő pedagógus végzettséggel nem rendelkező segítő (1 fő iskolatitkár) után jogosult támogatásra, ami megegyezik az elszámolásban feltüntetett létszámmal.

Kiegészítő támogatás a pedagógusok és a pedagógus szakképzettséggel rendelkező segítők minősítéséből adódó többletkiadásaihoz

2024. évi Kvtv. 7. melléklet I. pont

Jogcímszám	Támogatási jogcím	Fajlagos összeg
1.2.	Kiegészítő támogatás a pedagógusok minősítéséből adódó többletkiadásaihoz	
1.2.3.	Pedagógus II. fokozatba sorolt mesterfokozatú végzettséggel rendelkező pedagógus kiegészítő támogatása	619 000 forint/fő/év

2024. évi Kvtv. 7. melléklet II. szerint:

„11.2. Az iskolában, a szakképző intézményben, a kollégiumban, a gyógypedagógiai, a konduktív pedagógiai nevelési-oktatási, valamint a pedagógiai szakszolgálati intézményben a pedagógus előmeneteli rendszer keretén belül lebonyolított minősítési eljárás során 2024. január 1-jei hatállyal Pedagógus II., Mesterpedagógus vagy Kutatótanár fokozatú besorolással rendelkező pedagógusok, valamint Pedagógus II. fokozatba átsorolt pedagógus szakképzettséggel rendelkező nevelő és oktató munkát közvetlenül segítőik után kiegészítő támogatás vehető igénybe.

11.3. A támogatás a 2024. január 1-je és 2024. december 31-e között ténylegesen foglalkoztatott pedagógusok és a nevelő és oktató munkát közvetlenül segítők teljes munkaidőre átszámított, egy tizedesre kerekített éves átlagléttszáma alapján illeti meg a fenntartót a következők szerint:

a) A teljes összeg illeti meg a fenntartót azon pedagógusok után, akik a minősítést 2022. december 31-éig szerezték meg.

b) Az összeg 11 havi időarányos része illeti meg 2024. február hónaptól a fenntartót azon pedagógusok után, akik a minősítést a 2023. évben szerezték meg.

11.4. A támogatás megállapításához – óvoda esetén is – az alkalmazottak és az óraadók személyes adatait tartalmazó köznevelés információs rendszere (a továbbiakban: KIR), valamint a SZIR személyi nyilvántartása alapján számított éves átlagléttszámot kell érteni.

11.5. A támogatás megállapításánál a magasabb fizetési fokozatba besorolt pedagógus és pedagógus szakképzettséggel rendelkező nevelő és oktató munkát közvetlenül segítő alkalmazotti létszámot a közalkalmazotti jogviszonyban vagy munkaviszonyban foglalkoztatottak teljes munkaidőre átszámított létszáma szerint kell figyelembe venni.”

A Köznev. tv. 65. § (9) bekezdés b) pontja szerint a Köznev. tv. 64-65. §-ban foglaltakat alkalmazni kell a nevelési-oktatási és pedagógiai szakszolgálati intézményben nevelő- és oktatómunkát közvetlenül segítő munkakörben pedagógus szakképzettséggel, óvónői szakképesítéssel rendelkező foglalkoztatott tekintetében is, azaz utánuk a pedagógus életpálya modell szerinti átlagbáralapú támogatás igényelhető.

2022. december 31-ig minősítést szerzett pedagógusok

Pedagógus II. kategóriába sorolt pedagógusok kiegészítő támogatása – Mesterfokozatú végzettség

A Fenntartó a 2024. évi elszámolásában a vizsgált időszakra vonatkozóan 1 fő olyan minősített pedagógust tüntetett fel, aki legkésőbb 2023. január 1-jével Pedagógus II. (mesterfokozatú végzettségű) fokozatba lépett.

A Fenntartó által kitöltött 7. számú Tanúsítványban a vizsgált időszak vonatkozásában 1 fő mesterfokozatú Pedagógus II. kategóriába sorolt minősített pedagógus szerepelt.

A helyszíni ellenőrzés során ellenőrzésre kerültek a minősített pedagógus alkalmazási okmányai, a KIR személyi nyilvántartásába bejelentett alkalmazottak jegyzéke, valamint az OH által kiállított tanúsítvány.

S.M.L. (oktatási azonosító: 71651779427) pedagógust - aki 2023. évet megelőzően Pedagógus II. kategóriába került átsorolásra az Oktatási Hivatal OH-PEDII/2349/2020. számú tanúsítványa alapján – 2024. évben heti 40 órás törvényes munkaidővel alkalmazták, ennek megfelelően 1 főként vehető figyelembe.

Az éves átlagléttszám egy tizedesre kerekítve 1 fő.

Az Igazgatóság által megállapított, a 2022. december 31-ig minősült, mesterfokozatú Pedagógus II. kategóriába sorolt pedagógusok átlagos létszáma egy tizedesre kerekítve összesen 1 fő, ami megegyezik az elszámolásban feltüntetett létszámmal.

Nemzetiségi pótlék kiegészítő támogatás (40 %)

(2024. évi Kvtv. 7. melléklet I. 1.3.3. pontja szerint)

Jogcímszám	Támogatási jogaim	Fajlagos összeg
1.3.	Kiegészítő támogatás a differenciált nemzetiségi pótlékhoz	
1.3.3.	Kiegészítő támogatás jogszabály alapján nemzetiségi pótlékre jogosult pedagógus esetén – pótlék felső határa	811 600 forint/fő/év

Fenntartó a Tanúsítványban nyilatkozott, hogy a megjelölt nemzetiségi pedagógusok / óvodapedagógusok munkaidejük legalább 50%-ában végeznek nemzetiségi anyanyelvű nevelést, oktatást.

Az alapító okirat és a működési engedély is tartalmazza a nemzetiségi nevelést-oktatást, mint alaptevékenységet, továbbá a pedagógiai program is a nemzetiségi nevelés irányelvei alapján került összeállításra. Az Intézményben a jelen jogcím alá besorolt nemzetiségi pedagógusok oktatással lekötött munkaidejük legalább 50%-ában tartanak nemzetiségi anyanyelven tanórákat.

Óvoda

A Fenntartó a 2024. évi elszámolásában a vizsgált időszakra vonatkozóan 1,0 fő pedagógus létszámot tüntetett fel.

A Fenntartó által kitöltött 10. számú Tanúsítványban a vizsgált időszak vonatkozásában 1 fő nemzetiségi oktatást végző pedagógus szerepelt.

A helyszíni ellenőrzés során a nemzetiségi óvodapedagógus megfelelő foglalkoztatását alátámasztó dokumentumok, a végzettséget igazoló dokumentumok rendelkezésre álltak, azok összhangban voltak a 10. számú Tanúsítványban közölt adatokkal.

A nemzetiségi pótlékra jogosult óvodapedagógust (D. K. M.; oktatási azonosító: 72848329509) teljes 2024. évben, teljes munkaidőben foglalkoztatták, így 1 főként vehető figyelembe.

Az Igazgatóság megállapításai alapján 2024. január 1. és 2024. december 31. közötti időszakra a pedagógusok 40%-os nemzetiségi pótlékára jogosult óvodapedagógusok éves átlagléttszáma egy tizedesre kerekítve 1,0 fő, ami meggyezik az elszámolásban szereplő létszámmal.

Iskola

A Fenntartó a 2024. évi elszámolásában a vizsgált időszakra vonatkozóan 6,2 fő pedagógus létszámot tüntetett fel.

A Fenntartó által kitöltött 11. számú Tanúsítványban a vizsgált időszak vonatkozásában 7 fő nemzetiségi oktatást végző pedagógus szerepelt.

A helyszíni ellenőrzés során a nemzetiségi pedagógusok megfelelő foglalkoztatását alátámasztó dokumentumok, a végzettséget igazoló dokumentumok rendelkezésre álltak, azok összhangban voltak a 10. számú Tanúsítványban közölt adatokkal. A nemzetiségi pótlékra jogosult pedagógusok az alábbiak szerint látták el feladataikat:

Foglalkoztatott adatai	01.	02.	03.	04.	05.	06.	07.	08.	09.	10.	11.	12.	Éves átlag
nemzetiségi pedagógusok (40%)													
B.V.G. 73253405133 teljes év heti 40 óra	1	1	1	1	1	1	1	1	1	1	1	1	1
B-K.E.M. 729012852612 teljes év heti 40 óra	1	1	1	1	1	1	1	1	1	1	1	1	1
K.V.Zs. 73296647114 teljes év heti 40 óra	1	1	1	1	1	1	1	1	1	1	1	1	1
R.E.T. 73582292197 2024.09.01-től heti 20 óra	0	0	0	0	0	0	0	0	0,5	0,5	0,5	0,5	2/12=0,16-0,2
S-N.R. 74051438973 teljes év	1	1	1	1	1	1	1	1	1	1	1	1	1

Honlap: allamkinestar.gov.hu
Telefonos ügyfélszolgálat: 1811

Cím: 1138 Budapest, Váci út 188.
Postacím: 1389 Budapest Pf.: 105

Foglalkoztatott adatai	01.	02.	03.	04.	05.	06.	07.	08.	09.	10.	11.	12.	Éves átlag
heti 40 óra													
S.M.L. 71651779427 teljes év heti 40 óra	1	1	1	1	1	1	1	1	1	1	1	1	1
T.E.N. 73141402557 teljes év heti 40 óra	1	1	1	1	1	1	1	1	1	1	1	1	1
	Összesen:												6,2

Az Igazgatóság megállapításai alapján 2024. január 1. és 2024. december 31. közötti időszakra a pedagógusok 40%-os nemzetiségi pótlékára jogosult pedagógusok éves átlagléttszáma egy tizedesre kerekítve 6,2 fő, ami meggyezik az elszámolásban szereplő létszámmal.

C. ÖSSZEZÉS

A helyszíni ellenőrzés alapján a Fenntartót 2024. szeptember 1-től 2024. december 31-ig terjedő időszakban elszámolt támogatás igénybevételének alapjául szolgáló létszámadatak/feladatmutatók

Pedagógusok átlagbér alapú támogatása

Ellenőrzött támogatás megnevezése	A fenntartó elszámolása alapján megállapított számított gyermeklétszám 2024.10.01. (fő)	A fenntartó elszámolása alapján számított pedagóguslétszám 2024.10.01. (fő)	Az ellenőrzés során megállapított számított gyermeklétszám 2024.10.01. (fő)	Az ellenőrzés során megállapított számított pedagóguslétszám 2024.10.01. (fő)	Eltérés a számított gyermeklétszámban 2024.10.01. (fő)	Eltérés a számított pedagóguslétszámban 2024.10.01. (fő)
Óvodai nevelésben résztvevők száma	18,0	1,4	17,0	1,4	-1	0
Kiegészítő nemzetiségi óvodai nevelés	17,0	0,8	17,0	0,8	0	0
Kiegészítő nemzetiségi oktatás, ált. isk.	89,0	4,2	88,0	4,2	-1	0
Kiegészítő nemzetiségi oktatás, gimn.	25,0	1,2	26,0	1,2	+1	0

A pedagógusok nevelő- és oktató munkáját közvetlenül segítőik létszámának meghatározása

Támogatás megnevezése	A fenntartó elszámolása alapján megállapított segítőik száma 2024. évre	Az ellenőrzés során megállapított segítőik száma 2024. évre	Eltérés
Az óvodapedagógus nevelő munkáját közvetlenül segítőik létszáma – napi 8 órát elérő nyitvatartási idő	1,0	1,0	0
Nevelő-, oktató munkát közvetlenül segítőik száma – általános iskola	1,0	1,0	0

Minősíteti pedagógusok után járó átlagbér alapú kiegészítő támogatás

2022. december 31-ig minősítést szerzett pedagógusok			
Támogatás megnevezése	Az elszámolás során megállapított létszám (fő) 2024.01.01-től 2024.12.31-ig	Az ellenőrzés során megállapított létszám (fő) 2024.01.01-től 2024.12.31-ig	Eltérés (fő) 2024.01.01-től 2024.12.31-ig
Alapfokozatú végzettségű óvodapedagógusok kiegészítő támogatása – Mesterpedagógus kat. (12 hó)	1,0	1,0	0
Mesterfokozatú végzettségű pedagógusok kiegészítő támogatása – Pedagógus II. kategória (12 hó)	1,0	1,0	0

Nemzetiségi pótlékra jogosult pedagógusok után járó kiegészítő támogatás

Támogatás megnevezése	Az elszámolás során megállapított létszám 2024.01.01-től 2024.12.31-ig	Az ellenőrzés során megállapított létszám 2024.01.01-től 2024.12.31-ig	Eltérés (fő) 2024.01.01-től 2024.12.31-ig
Nemzetiségi pótlék (40%) – óvodapedagógusok kiegészítő támogatása	1,0	1,0	0
Nemzetiségi pótlék (40%) – pedagógusok kiegészítő támogatása	6,2	6,2	0

Működési támogatás

Támogatás megnevezése	Az elszámolás során megállapított létszám 2024.09.01-től 2024.12.31-ig	Az ellenőrzés során megállapított létszám 2024.09.01-től 2024.12.31-ig	Eltérés (fő) 2024.09.01-től 2024.12.31-ig
Óvodai nevelésben részesülők száma	18,0	17,0	-1
Kiegészítő nemzetiségi óvodai nevelés	17,0	17,0	0
Kiegészítő nemzetiségi nevelés-oktatás, általános iskola	89,0	88,0	-1
Kiegészítő nemzetiségi nevelés-oktatás, gimnázium	25,0	26,0	+1

Felhívjuk a fenntartó figyelmét, hogy a 229/2012. Korm. rendelet 37/M. §-a alapján igénybevételi kamatot fizet az általa jogosulatlanul igénybe vett támogatások után. Jogosulatlan igénybevételek minősül, ha a fenntartó a támogatások igénybeviteléhez valótlan adatot szolgáltatott, a fenntartó az igénybe vett támogatásokat nem a jogszabályban meghatározott célra használta fel, a fenntartó által igénybe vett támogatások legalább három százalékkal meghaladják a fenntartót ténylegesen megillető támogatások összegét, a fenntartó a támogatásokra vonatkozóan jogszabályban meghatározott valamely feltételt megszegett.

A visszafizetendő (és a fizetendő igénybevételi kamat) összegéről, valamint a rendezés módjáról Igazgatóságunk határozatban rendelkezik.

Felhívjuk továbbá a fenntartó figyelmét, hogy az eljárás során bármikor nyilatkozatot, észrevételt tehet. Az esetleges észrevételek elbírálására szintén e határozatban kerül sor.

Tájékoztatjuk, hogy a 229/2012. Korm. rendelet 37/O. § (5) bekezdés alapján az Igazgatóság a helyszíni ellenőrzésről készített jegyzőkönyvet és határozatot a működést engedélyező szervvel is közli.

Az Ákr. 26. §-a és a digitális államról és a digitális szolgáltatások nyújtásának egyes szabályairól szóló 2023. évi CIII. törvény 19. § (1) bekezdésében foglaltak figyelembevételével az összefoglaló jegyzőkönyvet elektronikus úton kell megküldeni.

Megállapításokat alátámasztó bizonyítékok:

- Helyszíni jegyzőkönyv és mellékletei.

Budapest, 2025. december 19.

Vizsgálatot végzők részéről:

Bán-Csőke Melinda

dr. Bán-Csőke Melinda
ellenőrzési referens

Kiss Virág

dr. Kiss Virág
ellenőrzési referens

Az összefoglaló jegyzőkönyvet jóváhagyom:



Herceg Ferenc
Herceg Ferenc
osztályvezető

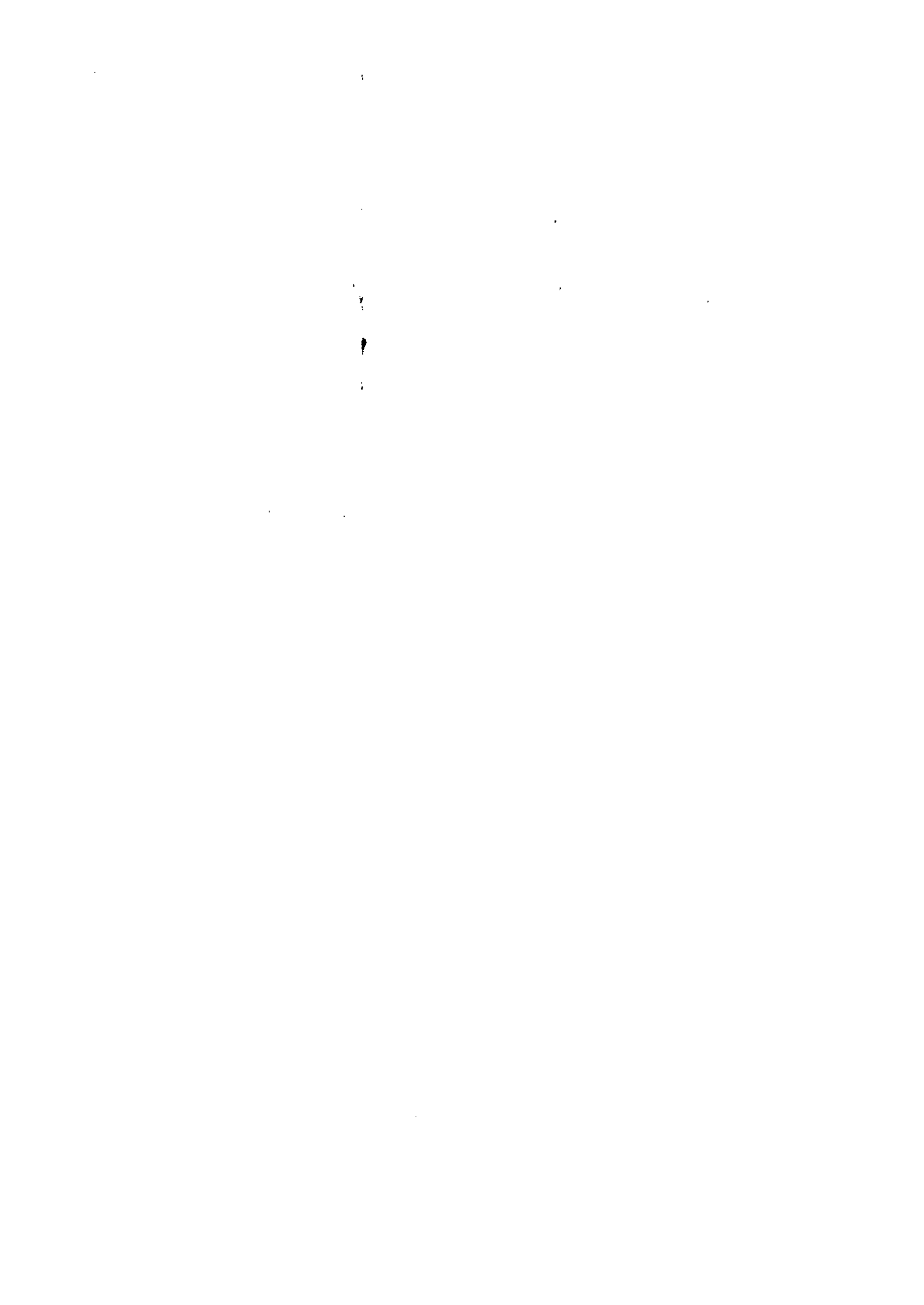

Hitelesítési záradék

A papíralapú dokumentum tárgya	Összefoglaló jegyzőkönyv
A papíralapú dokumentum kelte	2025. december 19.
A papíralapú dokumentumot kiállító szervezeti egység neve	Magyar Államkincstár Budapesti és Pest Megyei Igazgatóság Államháztartási Iroda
A papíralapú dokumentumról készült másolat megnevezése (fájl neve)	Bolgár Országos Önkormányzat_Öjkv_2024. pdf
A másolatkészítő szervezet megnevezése	Magyar Államkincstár Budapesti és Pest Megyei Igazgatóság Államháztartási Iroda
A másolatot készítő foglalkoztatott neve	Hercegh Ferenc osztályvezető
Másolat képi vagy tartalmi egyezőségéért felelős személy neve	Dinnyés Márta irodavezető
Másolatkészítő rendszer megnevezése	szkenner gyári száma: IRMA 3.3. verzió
Másolatkészítési szabályzat megnevezése és verziószáma	A Magyar Államkincstár egyes tevékenységi köreiből keletkezett papír alapú dokumentumok másolatkészítési Szabályzata verziószáma: V.1.0
Másolatkészítés időpontja	időbélyegző szerint
Irányadó másolatkészítési rend elérhetősége (honlap hivatkozás)	http://www.allamkincstar.gov.hu/hu/a-kincstar/elektronikus-ugyintezessel-kapcsolatos-informaciok/3931/

Az eredeti papíralapú dokumentummal egyező

Budapesti és Pest Vármegyei Igazgatóság
Államháztartási Iroda

Iktatószám: BPMVMIG-ÁHI/389-6/2025.
Ügyintéző: dr. Bán-Csőke Melinda
Telefon: (1) 279-7911

Bolgár Országos Önkormányzat
Budapest
Fehér Holló u. 8.
1097

Dr. Muszev Dimitrov Dancso részére
az önkormányzat elnöke

Tárgy: Összefoglaló jegyzőkönyv megküldése

Tisztelt Elnök Úr!

Mellékelten megküldöm a 2025. december 8-10. napokon lefolytatott helyszíni ellenőrzésről készített BPMVMIG-ÁHI/389-6/2025. iktatószámú **összefoglaló jegyzőkönyvet** 1 példányban.

Budapest, a digitális aláírás szerinti időpontban

Tisztelettel:



Herceg Ferenc
Herceg Ferenc
osztályvezető

Melléklet: összefoglaló jegyzőkönyv
Kapják: Fenntartó (elektronikus úton)
Igazgatóság



A dokumentum elektronikusan hitelesített,
2025.12.19 10:13:59
Előző
Kiadmányozta: Hercegh Ferenc